

Revisado:

Humberto I.
HUMBERTO GONZALEZ I.

Director Regional
OFICINA REGIONAL MEDELLIN

Revisado:

ALBERTO NUÑEZ T.
Director Regional
OFICINA REGIONAL IBAGUE

Vº Bº





MINISTERIO DE MINAS Y ENERGIA
 INSTITUTO NACIONAL DE INVESTIGACIONES GEOLOGICO-MINERAS
INGEOMINAS
 OFICINAS REGIONALES DE IBAGUE Y MEDELLIN

MAPA PRELIMINAR DE AMENAZA VOLCANICA POTENCIAL DEL NEVADO DEL
 TOLIMA, COLOMBIA, S.A.

Por:

CEPEDA, HECTOR. - INGEOMINAS- Medellín A.A. 65160
 MURCIA, LUIS A. - INGEOMINAS- Ibagué A.A. 916

Colaboradores:

JEAN-CLAUDE THOURET - U. de Grenoble (FRANCIA)
 MAURO ROSSI - U. de Pisa (ITALIA)

Medellín, agosto de 1988.



CONTENIDO

	Pag.
RESUMEN	
1. INTRODUCCION	3
1.1. Objetivo	3
1.2. Metodología	3
1.3. Localización Geográfica	4
1.4. Trabajos Anteriores	4
2. ACTIVIDAD HISTORICA Y PREHISTORICA	6
3. AMENAZA VOLCANICA DEL NEVADO DEL TOLIMA	8
3.1. Geología y Clasificación	8
3.2. Amenaza por Flujo de Piroclastos	10
3.2.1. Ignimbritas	10
3.2.2. Flujo de escorias	13
3.2.3. Flujos por colapso de lavas o de domos	13
3.3. Amenaza por Flujo de Lavas	14
3.4. Amenaza por Caída de Piroclastos	16
3.5. Amenaza por lahares	25
3.5.1. Casquete glaciar	25
3.5.2. Zona proximal amenazada por lahares	26
3.5.3. Zona distal amenazada por lahares	28
3.6. Zonificación Probabilística	40



3.7. Mapa Preliminar de Amenaza Volcánica Potencial del Nevado del Tolima.	42
4. VIGILANCIA	43
5. CONCLUSIONES Y RECOMENDACIONES	44
6. AGRADECIMIENTOS	48
7. REFERENCIAS BIBLIOGRAFICAS	49



ILUSTRACIONES

Figura 1:	Localización del Volcán Nevado del Tolima.	5
Figura 2:	Mapa Geológico Generalizado del Volcán Nevado del Tolima.	9
Figura 3:	Mapa de Amenaza por Flujos Piroclásticos en el Volcán Nevado del Tolima.	11
Figura 4:	Columna Estratigráfica Generalizada del Volcán Nevado del Tolima.	12
Figura 5:	Mapa de Amenaza por Flujo de Lavas y por Lahares en el Volcán Nevado del Tolima.	15
Figura 6:	Mapa de Amenaza por Caída de Piroclastos en el Volcán Nevado del Tolima.	17
Figura 7:	Volcán Nevado del Tolima. Mapa Isópaco del Nivel Pliniano A.	18
Figura 8:	Volcán Nevado del Tolima. Mapa de Isópletas del Nivel Pliniano A.	19
Figura 9:	Volcán Nevado del Tolima. Mapa Isópaco del Nivel Pliniano B.	20
Figura 10:	Volcán Nevado del Tolima. Mapa de Isópletas del Nivel Pliniano B.	21
Figura 11:	Volcán Nevado del Tolima. Mapa Isópaco del Nivel Pliniano C.	22
Figura 12:	Volcán Nevado del Tolima. Mapa de Isópletas del Nivel Pliniano C.	23
Figura 13:	Amenaza por Lahares del Nevado del Tolima. Sector Las Marías-Juntas. Río Combeima.	30



Figura 14: Amenaza por Lahares del Nevado del Tolima. Sector La Sonrisa-Pastales. Río Combeima. 31

Figura 15: Amenaza por Lahares del Nevado del Tolima. Sector Puerto Perú-Chapetón. Río Combeima. 32

Figura 16: Amenaza por Lahares del Nevado del Tolima. Sector Carlina-Ibagué. Río Combeima. 33

Figura 17: Amenaza por Lahares del Nevado del Tolima. Zona Urbana de Ibagué. Río Combeima. 34

Figura 18: Amenaza por Lahares del Nevado del Tolima. Zona Urbana de Ibagué. Río Combeima. 35

Figura 19: Amenaza por Lahares del Nevado del Tolima. Zona Urbana de Ibagué. Río Combeima. 36

Figura 20: Amenaza por Lahares del Nevado del Tolima. Zona Urbana de Ibagué. Río Combeima. 37



TABLAS

Tabla 1: Volcán Nevado del Tolima. Actividad Histórica.	7
Tabla 2: Volcán Nevado del Tolima. Niveles Plinianos A, B y C; volúmenes emitidos, altura de columnas de erupción, rata de flujo de magma, duración de la erupción, Índice Volcánico de Explosividad, dirección del viento durante la erupción y distancia máxima alcanzada por proyectiles balísticos.	24
Tabla 3: Volcán Nevado del Tolima. Influencia del casquete glaciár sobre drenajes que nacen en él.	27
Tabla 4: Volcán Nevado del Tolima. Resultados de la acumulación para el evento posible. Río Combeima.	38
Tabla 5: Volcán Nevado del Tolima. Resultados de la acumulación para el evento probable. Río Combeima.	39
Tabla 6: Volcán Nevado del Tolima. Severidad y severidad ponderada para los eventos de amenaza volcánica potencial.	41



ANEXOS

Anexo 1. Mapa Preliminar de Amenaza Volcánica Potencial del Nevado del Tolima (en bolsillo).

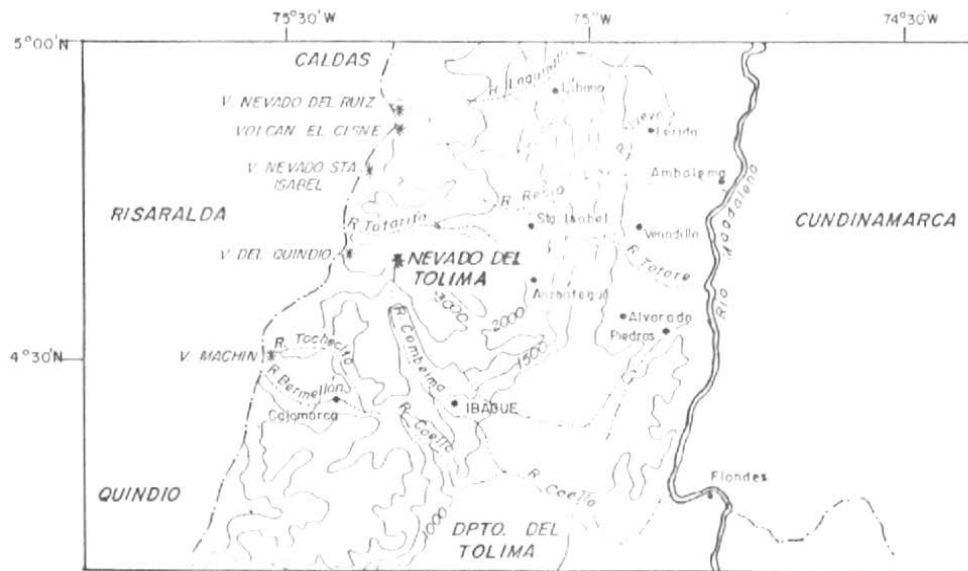

LOCALIZACION VOLCAN NEVADO DEL TOLIMA



DEPARTAMENTO DEL TOLIMA EN COLOMBIA



COLOMBIA EN SURAMERICA

INGEOMINAS		
LOCALIZACION DEL VOLCAN NEVADO DEL TOLIMA		
Por: H. Cepeda, A. Murcia		Dibujó: Beatriz E. Cano L.
Escala indicada	Fecha: Oct/1987	Fig. 1 de 20



1. INTRODUCCION

1.1. OBJETIVO.

La meta trazada con la elaboración de este mapa de amenaza volcánica potencial del Nevado del Tolima es la de identificar, de la manera más precisa, las áreas amenazadas y dar información del carácter específico de la amenaza, de modo que sea entendible e interpretable, no sólo por la comunidad científica, sino también por las autoridades y por la población en general.

1.2. METODOLOGIA.

Se presenta un mapa a escala 1:100.000, dibujado sobre bases topográficas del IGAC, resultado del siguiente proceso:

- Elaboración de un mapa geológico del Nevado del Tolima, escala 1:25.000: identificación de los principales productos emitidos por el volcán a lo largo de su historia.
- Análisis de cada uno de los productos, para identificar su comportamiento, tanto en el tiempo como en el espacio: interpretación de mecanismos eruptivos y elaboración de columnas estratigráficas.
- Zonación areal por cada tipo de producto: escenarios futuros.
- Determinación de severidad y severidad ponderada para los diferentes tipos de amenaza.
- Elaboración de un mapa de zonificación probabilística de severidad.
- Zonificación definitiva de la amenaza volcánica: Mapa de Amenaza Volcánica Potencial.

La metodología es idéntica a la seguida por Parra et al (1986), con la diferencia que se hace un análisis completo de los depósitos de caída, estimando, para tres emisiones plinianas, volumen, altura de la columna eruptiva, rata de emisión de magma y duración de la



emisión; esto último se hace a partir de mapas de isópacas e isópletas de los tres niveles mencionados.

1.3. LOCALIZACION GEOGRAFICA.

El Volcán Nevado del Tolima, 5200 m, esta dentro del Parque Nacional Natural Los Nevados de la Cordillera Central de Colombia; se localiza en el Departamento del Tolima en las coordenadas 4.65 N y 75.37 W del Meridiano de Greenwich (Figura 1); se halla coronado por un casquete glaciar de aproximadamente 1.9 km² y un espesor mínimo de 50 m, en el cual nacen los ríos Combeima, San Rumualdo, Totare y Toche (Q.La Esmeralda); el Totare desemboca directamente al Magdalena y los otros lo hacen mediante los ríos Coello (Toche en su curso alto) y la China (R. San Rumualdo).

El acceso al Nevado del Tolima se realiza inicialmente por carretera utilizando alguna de las siguiente vías: por el NW carretera Manizales-Laguna del Otún; por el E el carreteable Anzoátegui-Palomares; por el W la vía Salento-Romerales y por el SE la carretera Ibagué-Juntas-El Silencio; esta última es la de utilización más frecuente. A partir de los puntos terminales se desprenden senderos y caminos de herradura que conducen a las partes altas e inclusive a la cima del nevado.

En las faldas del volcán se desarrolla actividad económica relacionada con agricultura, ganadería y turismo. La densidad de la población es menor de 20 habitantes por km² (IGAC, 1984).

1.4. TRABAJOS ANTERIORES.

En el informe de labores que Jean-Claude Thouret de la Universidad de Grenoble entregó al INGEOMINAS a comienzos de 1987, aparece un Mapa de Amenaza Volcánica para el Nevado del Tolima, escala 1:50.000, que él mismo considera muy preliminar; de este informe de labores se tomó información sobre dataciones hechas en el Instituto de Clermont-Ferrand (Francia). Cepeda et al (1987), de manera muy preliminar y general, tratan el tema de la amenaza volcánica potencial en Colombia y presentan un mapa a escala 1:3.000.000, en el cual se considera al Nevado del Tolima. Otros trabajos efectuados en el área de estudio versan sobre cartografía geológica regional, glaciología, geotermia y vulcanología, sin considerar la amenaza volcánica.



RESUMEN

El Nevado del Tolima es un estrato-volcán andesítico activo situado en el Parque Nacional Natural de Los Nevados, Cordillera Central de Colombia, en las coordenadas 4.65°N y 75.37°W del Meridiano de Greenwich. El edificio volcánico tiene una altura de 1.2 km, una pendiente del 38%, está coronado por un casquete glaciar con un volumen mínimo de 0.095 km^3 de hielo y alcanza una altura máxima sobre el nivel del mar de 5200 m.

Durante su más reciente actividad, el Nevado del Tolima ha producido piroclastos, distribuidos por mecanismos de caída y de flujo, lahares y lavas. La eventual emisión de estos productos en el futuro, configura una amenaza potencial para la vida y bienes de las personas que habitan en sus áreas de influencia identificadas en el presente trabajo.

La identificación de áreas amenazadas por caída de piroclastos se hizo en base al estudio de los tres niveles plinianos mayores producidos en los últimos 14.000 años, mediante la elaboración de mapas de isópacas y de isópletas. Así, se determinó la zona amenazada por proyectiles balísticos: círculo de 8 km de radio máximo alrededor del cráter; el volumen de cada emisión: entre 76.3 y 940.0 millones de metros cúbicos; la rata de flujo de magma: de 40 a 75 millones de kilogramos por segundo; la altura de la columna de erupción: 10 a 18 km de altura sobre el cráter; duración de cada uno de los eventos: 0.26 a 1.74 horas; dirección del viento que transportó los piroclastos: entre N9E y S71W, en sentido contrario de las agujas del reloj; y el VEI: entre 3 y 4.

Las zonas amenazadas por eventuales flujos de ceniza, pómez, escoria y por colapso de lavas y domos, fueron discriminadas teniendo en cuenta la dispersión de los productos emitidos en la historia más reciente del volcán y a la presencia de barreras topográficas que impedirían, total o parcialmente, el paso de estos productos.

Las zonas amenazadas por emisión futura de lavas se identificaron en base a la distribución de aquellas emitidas en el pasado, a la topografía actual y a espesores esperados de los flujos.



En los glaciares del Nevado del Tolima nacen los ríos Combeima, Toche (Coello), Totare y San Rumualdo, afluente de La China, que hacen parte de la cuenca del río Magdalena. Los valles de estas corrientes fluviales serían los canales potenciales utilizables para los recorridos de eventuales lahares. De acuerdo a la topografía actual, a la cantidad de hielo disponible en el casquete glaciar y a los lahares producidos con anterioridad en el Nevado del Tolima, se determinó las áreas amenazadas y el tiempo de tránsito de los lahares hasta los sitios más poblados. Según lo anterior, una de las áreas más amenazadas por este tipo de fenómeno se halla a lo largo del río Combeima en cuyas riberas habitan más de 50.000 personas, concentradas especialmente en la ciudad de Ibagué, a donde llegarían los lahares en menos de una hora.

El escenario futuro de una eventual erupción del Nevado del Tolima estaría conformado por un evento explosivo que produciría una columna de erupción cuyos productos serían distribuidos balística y eólicamente; esta columna podría colapsar parcialmente para producir flujos de ceniza pequeños. La caída y el flujo de cenizas sobre el hielo del casquete glaciar producirían la fusión parcial del éste e inducirían la formación de lahares que afectarían, en su parte distal, principalmente los valles de los ríos Combeima, Totare y San Rumualdo (La China).

Para obtener la versión final del Mapa Preliminar de Amenaza Volcánica Potencial del Nevado del Tolima, escala 1:100.000, se tiene en cuenta el número y tipo de eventos ocurridos en los últimos 14.000 años de actividad del volcán, los periodos de recurrencia, las áreas amenazadas y la severidad de cada uno de los tipos de evento. Esta versión es un mapa sencillo, producto de traducción de información científica a un vocabulario simple, en el que se indican zonas de amenaza alta, media y baja, sin indicar que tipo de evento volcánico específico sería el amenazante.

El uso adecuado del presente mapa debe contribuir a minimizar los daños causados por una eventual erupción del Nevado del Tolima, tanto en vidas como en bienes de la comunidad amenazada potencialmente. De esta manera se contribuye a la obtención de una mejor calidad de vida para un sector importante de la población colombiana.

Palabras clave: volcán, glaciar, Tolima, amenaza volcánica.



2. ACTIVIDAD HISTORICA Y PREHISTORICA.

La actividad histórica del Volcán Nevado del Tolima, Tabla 1, está consignada principalmente en los catálogos de Hantke and Parodi (1966) y de Simkin et al (1981) que consideran fueron eventos de un Índice de Explosividad Volcanica, VEI, igual a 2 que, en concepto de CHEC (1983), corresponden a explosiones pequeñas, tal vez de tipo freático.

Los relatos de Caldas (1910) indican que en las "mil veces" que contempló la cordillera, con ayuda de telescopio, no vió la menor señal de humo u otra anomalía que indicara algún grado de actividad del Nevado del Tolima en los comienzos del siglo XIX. Por su parte, Klein (1940) y Kraus (1944) no registraron indicios de actividad volcánica cuando visitaron la zona en 1926 y 1943, respectivamente.

Si bien Hantke and Parodi (1966) señalan un evento eruptivo acaecido en 1943, se tienen dudas acerca de su veracidad y carácter, ya que sus productos no han sido localizados; además, al comparar fotografías aéreas del IGAC tomadas en 1939 (Vuelo A-99; fotografías 72-76) y 1946 (Vuelo C-477; fotografías 471-474) no se detectan cambios que indiquen el registro de tal erupción en el área del Nevado del Tolima. Por las anteriores razones, lo más posible es que el evento no haya ocurrido.

De otra parte, de la observación de las fotografías de 1939 y 1946, se destaca con claridad el cráter principal, observándose, de modo parcial, el fondo y sus paredes; en aerofotografías del IGAC de 1959 (Vuelo C-419; fotografías 7582-7583), ya no se puede identificar el cráter, con facilidad, por estar completamente ocupado por hielo. Esto lleva a pensar en algún suceso ocurrido entre 1939, época del primer registro aerofotográfico conocido, y 1926, cuando Klein (op. cit) visitó el nevado y no detectó el cráter. Acerca del carácter de este suceso, es muy aventurado lanzar alguna teoría; una hipótesis es que haya sido un evento explosivo, de poca magnitud, que originó la reapertura del cráter. Entre 1946 y 1959 el cráter fue cubierto por el hielo, a pesar que, como se vera más adelante, el casquete glaciar disminuyó su volumen (ver 3.5.1.).

En las últimas décadas se ha observado actividad fumarólica intermi-



tente relacionada con el sitio denominado El Oído, borde externo SW del cráter. Los andinistas K. Salgado y L. F. Guarnizo del INGEOMINAS-Manizales, atestiguan actividad fumarólica dentro del cráter, así como corrientes superficiales hiperconcentradas en S, con depositación del elemento. Igualmente, se destacan como indicios de actividad los campos de fuentes termales, ubicados en los flancos del edificio volcánico, especialmente los del NNE (Qs. El Cebollal y El Termal) y el S (El Rancho).

La actividad del Volcán Nevado del Tolima pudo comenzar en el Cuaternario cuando se construyeron el Tolima antiguo, estadio caldérico, y el Tolima Moderno, como actual, sobre vulcanitas prepleistocénicas, como lo sugieren Thouret et al (1985). Los productos han sido emitidos por mecanismos explosivos y efusivos; para los fines del presente trabajo se tendrá en cuenta, principalmente, los productos de los últimos 14.000 años.

TABLA 1: Volcán Nevado del Tolima; actividad histórica.

Fecha	Fuente	Tipo de Actividad
?3.1825	Hantke and Parodi (1966)	Explosiva; VEI=2 (Simkim et al, 1981)
2.3.1825	Hantke and Parodi (1966)	Explosiva; VEI=2 (Simkim et al, 1981)
?5 a 17.6.1826	Hantke and Parodi (1966)	Explosiva; VEI=2 (Simkim et al, 1981)
1918	Krueger (1927)	Actividad fumarólica
Antes de 1939?	Este trabajo	No conocida.
?3.1943	Hantke and Parodi (1966) Simkim et al (1981)	Explosiva VEI=2 (Simkim et al, 1981)
1950 a Hoy	Comunicación oral: varios	Fumarólica



3. AMENAZA VOLCANICA DEL NEVADO DEL TOLIMA

3.1. GEOLOGIA Y CLASIFICACION.

El Volcán Nevado del Tolima construyó su edificio sobre vulcanitas mio-pliocénicas? y rocas cristalinas del Batolito de El Bosque (Mosquera et al, 1977) y del Grupo Cajamarca, complejo polimetamórfico definido por Nelson (1962). Afloramientos del cuerpo intrusivo se hallan 3.5 km al NNE de la cumbre del volcán, en la Q. El Placer a 4000 m de altura. Las metamorfitas están expuestas al ESE, también a 4000 m de altura, cerca de la Cñda. San Carlos, en el río San Rumualdo y en la Q. Chorro Seco.

Teniendo en cuenta la altura del Nevado del Tolima, 5200 m, se puede calcular, entonces, que el edificio volcánico tiene una altura de 1.2 km, y una pendiente de 38%, que es un poco menor hacia el costado S.

El Volcán Nevado del Tolima es un estratovolcán activo, perteneciente al denominado por Herd (1982) Complejo Volcánico Ruiz-Tolima; es identificado con el número 1501-003 en el catálogo de volcanes del Instituto Smithsonian (Simkin et al, 1981); posee dos cráteres, uno principal situado al SE de la cima y otro parásito al SE del anterior.

Los productos típicos del Tolima pertenecen a la serie calco-alcalina y son andesitas de dos piroxenos, con anfíbol u olivino como accesorios; algunas tobas soldadas fueron clasificadas como dacitas por CHEC (1983). Estos productos cubren un área proximal de 100 km², extendida principalmente hacia el S, por la cuenca del río Combeima.





La actividad volcánica del Tolima ha producido flujos de lava y de piroclastos, depósitos de caída de piroclastos y lahares (Figura 2). El tránsito de estos productos, desde el sitio de origen hasta el lugar de depositación, constituye una amenaza potencial para la actividad económica y la vida de los habitantes ubicados en la ruta y sitio de acumulación de estos materiales. Además, los efectos de la actividad volcánica pueden repercutir indirectamente en otras regiones del país por deterioro de la infraestructura de servicios, como sería el caso de la interrupción de comunicaciones viales

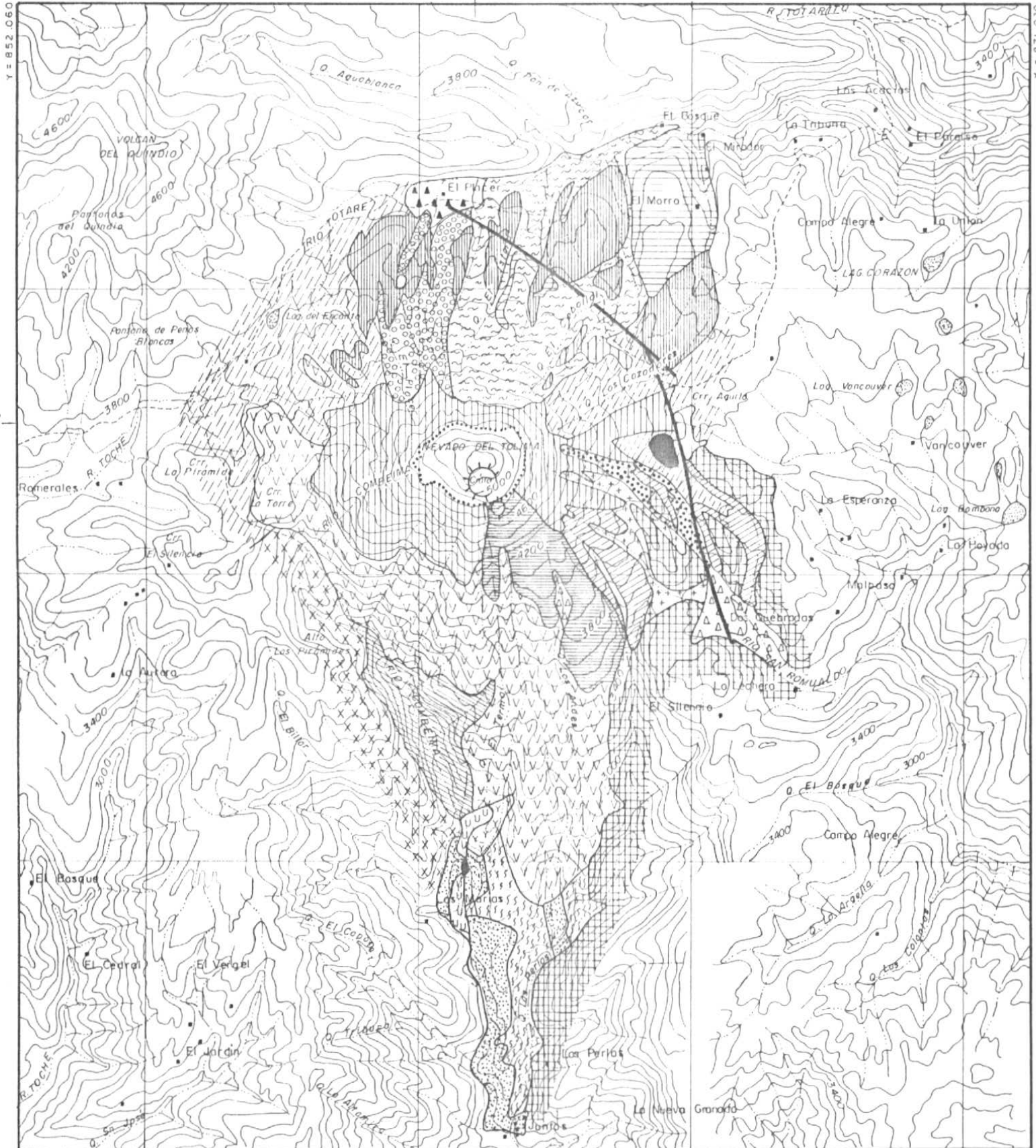



X = 1'015 000

75°20'



X = 995 000

- | | | | |
|---|---|---|---|
|  | Tefras modernos |  | Lavas antiguas del Tolima |
|  | Lava en bloques Qda. Los Andes |  | Unidades de enfriamiento de flujo por colapso de lavas del Rio Combelma |
|  | Lahores |  | |
|  | Lahor de El Placer |  | Flujo por colapso de lavas de El Rancho |
|  | Flujos por colapso de lavas escoriáceas, lahores y pómez retrabajado. |  | Flujo por colapso de lavas y lavas sin diferenciar |
|  | Flujo de escorias Cñda. Sn. Carlos - Qda. Chorro Seco. |  | Flujo por colapso de lavas de El Placer |
|  | Lavas en bloques |  | Lavas pre-Tolima (Terciario?) |
|  | Domo |  | Batalito de El Bosque (Terciario) |
|  | Flujo por colapso de lavas al SE |  | Metamorfitas del Grupo Cajamarca (Paleozoica) |
|  | Ignimbrita de El Placer | | |
|  | Lavas modernas del Tolima, excluidas lavas en bloques | | |

-  Límite casquete glaciar
-  Cráter
-  Cráter adventicio
-  Fallas

INGEOMINAS

VOLCAN NEVADO DEL TOLIMA MAPA GEOLOGICO GENERALIZADO

Por: H. Cepeda, A. Murcia.

Dibujó: Beatriz E. Cano L.

0 1 2 Km
ESC 1:100 000

Fecha: Oct/87

Fig. 2 de 20



utilizadas para el transporte de materias básicas de y hacia las zonas directamente afectadas.

3.2. AMENAZA POR FLUJO DE PIROCLASTOS.

En la Figura 2 se observa los diferentes tipos de depósito producidos por flujo de piroclastos; la Figura 3 indica las zonas amenazadas por este tipo de evento potencial originado en el Nevado del Tolima; se exceptúa, en ambas figuras, lo relacionado con las ignimbritas del barrio El Libertador de Ibagué. Se nota que estos depósitos se extienden hasta una distancia máxima de 13 y 12 km del cráter, a lo largo de los valles de los ríos Totare y Combeima, respectivamente.

3.2.1. Ignimbritas. Son depósitos resultantes de flujos de ceniza y de pómez. En el Volcán Nevado del Tolima se han producido predominantemente flujos de ceniza que han afectado, casi siempre, áreas menores que la de un círculo de 10 km de radio. Los flujos de pómez son frecuentes, destacándose los denominados Ignimbrita de El Placer e Ignimbrita de El Libertador; la segunda, muy antigua, tiene una edad mayor de 200.000 años?, ha sido ligeramente retrabajada por agentes fluviales, fué de grandes dimensiones y no pertenece al volcán del Tolima Moderno de Thouret et al (1985). La Ignimbrita de El Placer fluyó a lo largo del valle de la quebrada del mismo nombre, al NNW del volcán, y ocurrió probablemente 4100 años A.P., constituyendo una de las unidades de flujo que acompañó al nivel pliniano B (Figura 4); la datación 4100 años A.P. fué presentada por CHEC (1983), pero la ubicación en la columna estratigráfica era por ellos desconocida. Se puede ver otras ignimbritas en la Figura 4.

Existen algunas barreras naturales muy importantes que impedirían el paso, total o parcial, de buena parte de las ignimbritas similares a las que ha producido el volcán en los últimos 14.000 años de su historia. Estas barreras topográficas son: al W y SW el flanco S del Cañón del Combeima; al W los cerros La Torre, El Silencio y La Pirámide (antiguo cuello volcánico); por el NW el Volcán del Quindío; por el N la Cuchilla de El Placer y por el NNE el flanco N del cañón del río Totare.

Las planicies o superficies de muy baja pendiente existentes alrededor del nevado, especialmente las localizadas en el N en los nacimientos y valles altos de los ríos Toche y Totare, pueden servir de freno al avance de las ignimbritas, ya que son lugares propicios para la depositación de ellas. Por el contrario, en el costado S, los flujos ignimbriticos pueden fluir, sin mayores obstáculos, hasta tanto no sean encajonados en los valles altos del río Combeima y la Q. Las Juntas. Esto último hace que las zonas amenazadas, por este tipo de evento volcánico, sean más extensas hacia el S (Figura 3).

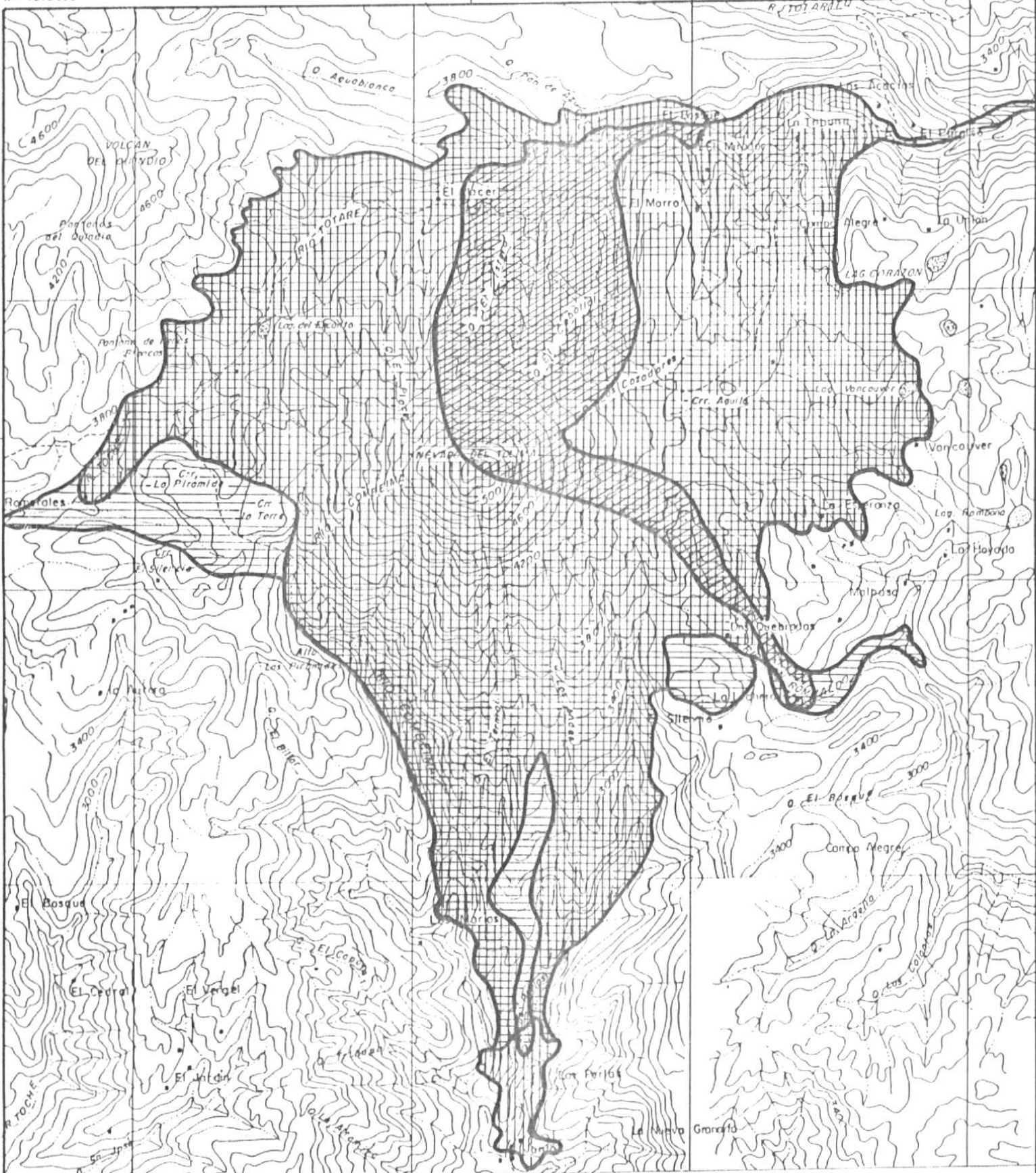

CONVENCIONES



Amenaza por flujo de cenizas y pómez



Amenaza por flujo por colapso de lavas.



Amenaza por flujo de escorias

INGEOMINAS

AMENAZA POR FLUJOS PIROCLASTICOS EN EL VOLCAN NEVADO DEL TOLIMA

Por: H. Cepeda, A. Murcia

Dibujó: Beatriz E. Cano L.

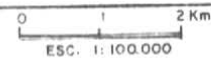

Fecha: Oct/87 Fig. 3 de 20

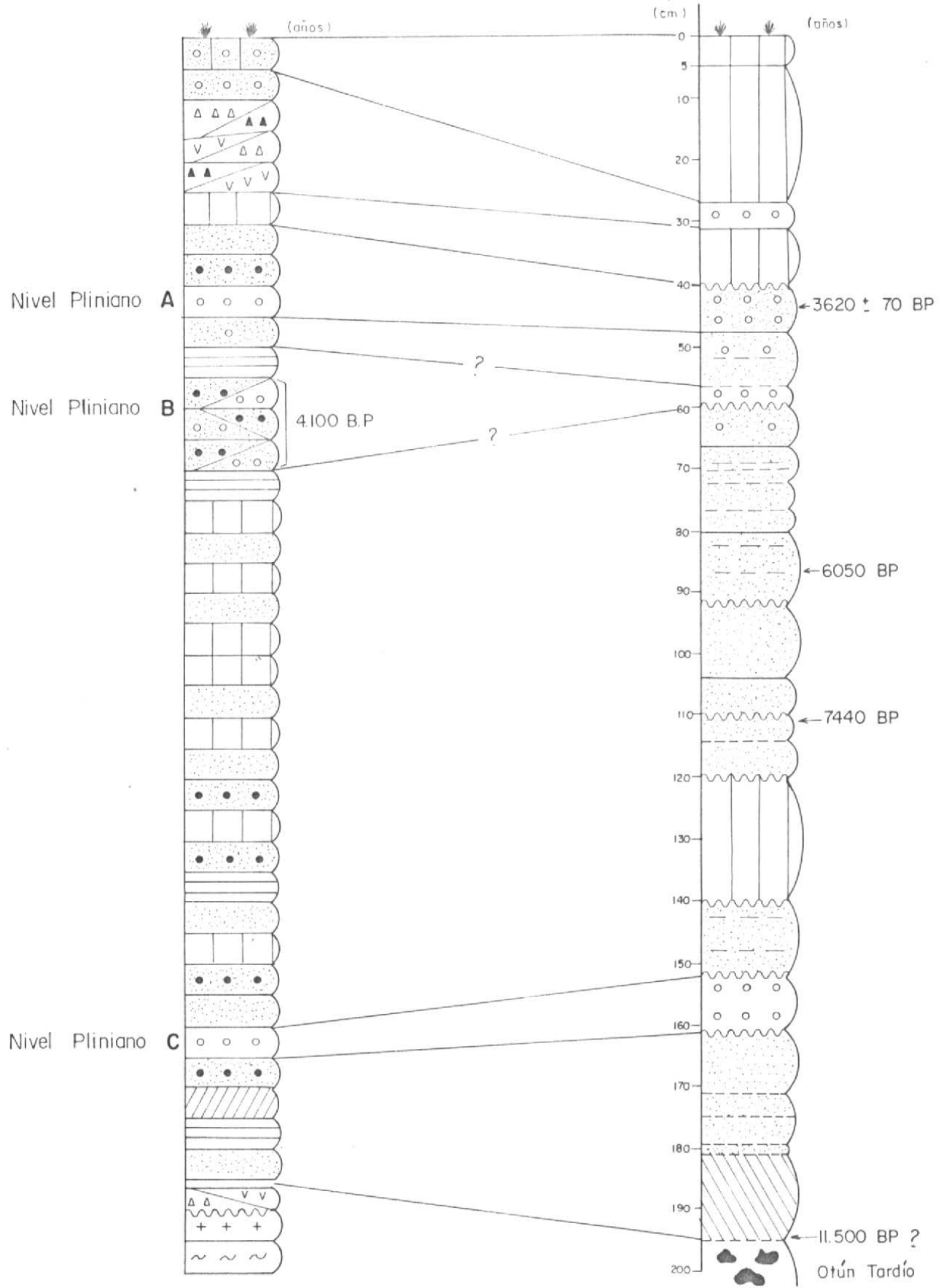

Columna tomada de Thouret y van der Hammen (1983)

CONVENCIONES

- | | |
|-----------------------|--------------------------------|
| Suelo o paleosuelo | Flujo por colapso de lavas |
| Caída de cenizas | Depósitos glaciales |
| Caída pliniana | Superficies ricas en Ox. de Fe |
| Ignimbrito | Arena |
| Flujo de escoria | Batolito de El Bosque |
| Flujo de lavas | Grupo Cojamarca |
| Ceniza co-ignimbérica | |

INGEOMINAS		
VOLCAN NEVADO DEL TOLIMA		
COLUMNA ESTRATIGRAFICA		
GENERALIZADA		
Por: H. Cepeda, A. Murcia	Dibujó: Beatriz E. Cano	
Escala indicada	Fecha: Oct/87	Fig. 4 de 20



3.2.2. **Flujo de escorias.** Son depósitos resultantes del flujo de escoria, con la formación de estructuras coliflor. En el Tolima son andesitas de dos piroxenos, fibrosas y con texturas perlíticas incipientes. Se ha producido como mínimo un evento de este tipo, que avanzó hacia el SE utilizando como canales los valles de la Cñda. San Carlos y la Q. Chorro Seco, afluentes del río San Rumualdo. Debido a su alta fluidez fueron rápidamente canalizados más arriba de la cota 4200 m, en los valles antes mencionados, en donde aún se observa las hombreras dejadas a su paso. Los fragmentos, bombas, bombas fragmentadas y lavas escoriáceas, son hasta del orden métrico sobre la cota de 4000 m; bajo esta cota los fragmentos son decimétricos. La parte superficial del depósito ha sido retrabajada, especialmente por acción fluvial. El flujo avanzó hasta la cota 3650 m y afectó un área cercana a 1 km² (Figura 2). Hacia las cabeceras de la Cñda. San Carlos y de la Q. Chorro Seco se nota que el flujo de escorias es más moderno que algunos flujos de lavas en bloques (Figura 4).

En la zona amenazada por flujo de escorias (Figura 3), se incluye el N del volcán, que corresponde a las Qs. El Avión, El Istmo, Canallones, El Cebollal y El Termal. Los valles de estas quebradas fueron afectados por varios flujos debidos al colapso de lavas escoriáceas, que tienen una composición similar a la escoria, pero con menor contenido de gases en el líquido parental, lo que demuestra que fueron emitidos con menor violencia. De otra parte, los dos tipos de flujo tienen un lugar de origen aparentemente común. Estas dos circunstancias soportan la inclusión de la zona N en el ámbito de la amenaza por flujo de escorias.

3.2.3. **Flujos por colapso de lavas o de domos.** Se utiliza este nombre por recomendación del Profesor George Walker (Universidad de Hawaii), durante el curso que dictó sobre vulcanología en Quito en junio-87; reemplaza términos como lava-debris flow, block and ash flow y nubes ardientes tipo Merapi que se forman por colapso de lavas o de domos, debido a la alta viscosidad del magma y a las pendientes fuertes del edificio volcánico; ellas fluyen calientes a altas velocidades utilizando gas (aire) como fluidizante.

Este tipo de depósito se halla distribuido por todos los costados del Nevado del Tolima, cubriendo un área similar a la de las ignimbritas; son abundantes, en cantidad y en volumen, y alcanzan espesores hasta del orden de 200 m en las partes proximales y en donde los valles son más estrechos, especialmente hacia la cuenca del río Combeima. En la columna estratigráfica (Figura 4), depósitos de este tipo se localizan en sus partes alta y baja. Los más antiguos que aparecen en esta columna, pueden tener alrededor de 14.000 años A.P., según comunicación escrita de Jean-Claude Thouret (1987), pero hay otros más antiguos que pueden tener "más de 100.000 años y menos de 500.000 años aproximadamente" Thouret (op. cit.).



En el Volcán Nevado del Tolima, los flujos por colapso de lavas y domos son, por lo regular, monolíticos y se componen de fragmentos de andesita de dos piroxenos y oxihornblenda y/o dacita en una matriz vítrea de color marrón debido a la presencia de óxidos de Fe sineruptivos que hacen de pigmento. La relación matriz / fragmentos de roca es variable, dependiendo, en general, de la distancia entre el sitio de origen y el lugar de acumulación. Estos flujos pueden ser soldados o no, encontrándose dentro de un mismo flujo esta variación.

Son de destacar, entre los diferentes depósitos de este tipo, varias unidades de flujo no diferenciables en escala 1:25.000, que se hallan en la parte alta de los valles de la Q. Chorro Seco y la Cñda. San Carlos, bajo el flujo de escorias y lavas en bloque más modernas; las unidades de enfriamiento existentes en el río Combeima, entre El Silencio y Juntas; la unidad denominada El Rancho; y una unidad heterolítica antigua (Figura 2). Las unidades más antiguas presentan intercalaciones de lavas observables principalmente en las facies más proximales, debido a la menor movilidad de las lavas. También se destaca el domo colapsado, andesita de dos piroxenos, de las cabeceras de la Q. Orinoquito, bajo la cota 4000 m.

En la ruta de estos flujos se interpondrían las mismas barreras topográficas que actuarían en el caso de las ignimbritas. La zona amenazada por este tipo de evento (Figura 3) es similar, tanto para las unidades más antiguas (pre-Tolima Moderno de Thouret et al, 1985), como para aquellas más modernas, extendiéndose en sus facies más distales hasta los alrededores de Juntas en el Cañón del Combeima.



3.3. AMENAZA POR FLUJO DE LAVAS.

Las lavas producidas por el Volcán Nevado del Tolima son fundamentalmente andesitas de dos piroxenos, a veces, con anfíbol u olivino como accesorios; son coladas masivas, en bloques y escoriáceas que, estas últimas, colapsaron debido a la alta pendiente de los flancos N y SE del volcán. Las lavas más nuevas son en bloques y se localizan entre el ESE y el S del edificio volcánico (Figura 2). La alta viscosidad de estas lavas no permite que se alejen demasiado del sitio de emisión; la colada que más avanzó es aquella en bloques que llegó casi hasta la desembocadura de la Q. Orinoquito en la Q. Chorro Seco, a 5.5 km del cráter del volcán. Las lavas masivas del Tolima Moderno de Thouret et al (1985) no llegan más allá de 3 km del cráter.

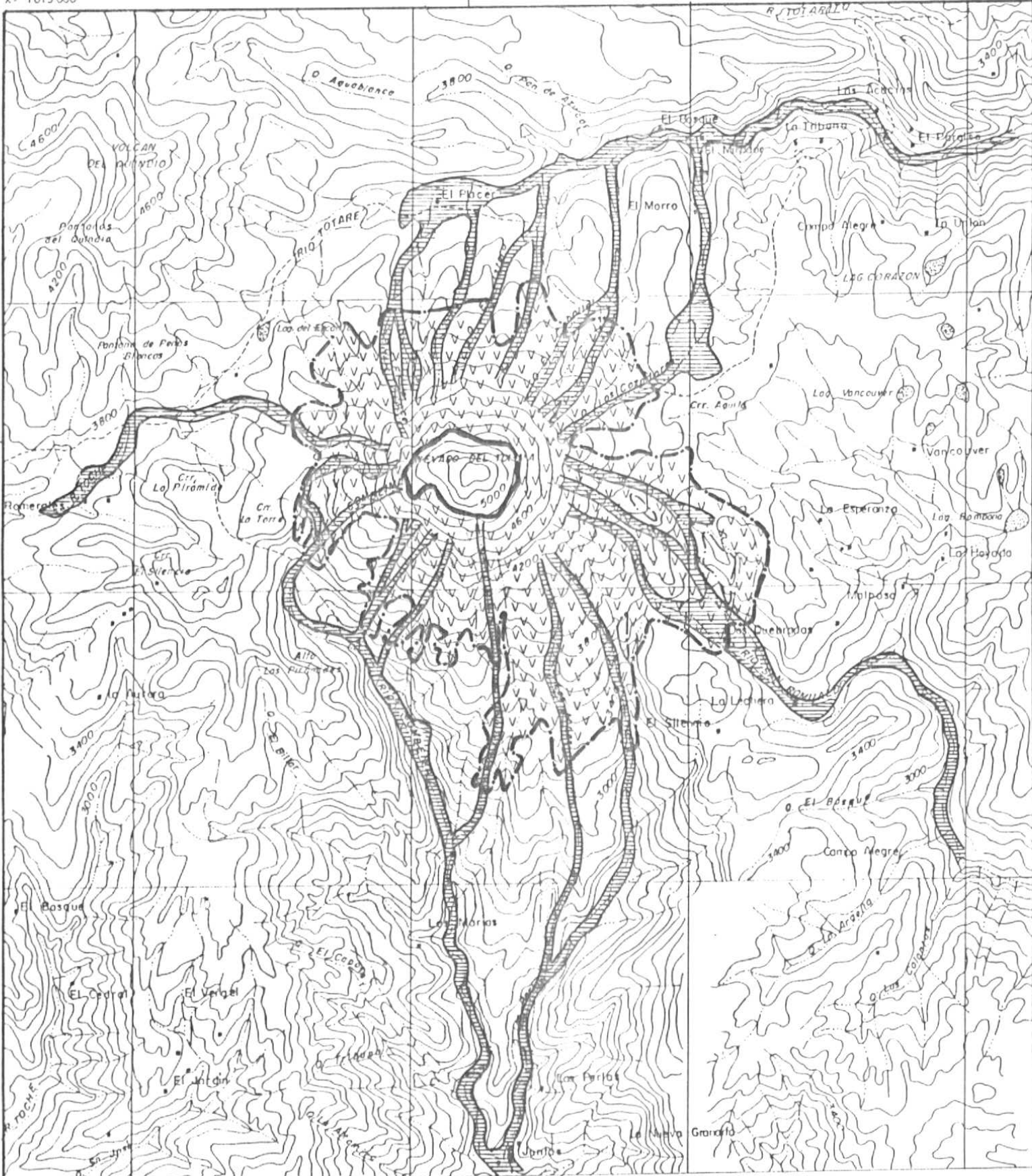
La zona amenazada por flujo de lavas se concentra principalmente en la parte alta del edificio volcánico y en los valles muy altos o cabeceras de las principales corrientes fluviales que nacen en el hielo del casquete glaciar del Nevado del Tolima (Figura 5); esta zona presenta su mayor extensión hacia los flancos ESE y S del

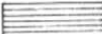

CONVENCIONES

-  Amenaza por flujo de lavas
-  Amenaza por lahares
-  Límite de zona amenazada por flujo de lavas
-  Límite del casquete glaciar

INGEOMINAS

AMENAZA POR FLUJO DE LAVAS Y POR LAHARES EN EL VOLCAN NEVADO DEL TOLIMA

Por: H. Cepeda, A. Murcia

Dibujó: Beatriz E. Cano L.

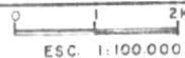

Fecha: Oct/87 Fig. 5 de 20



volcán. De acuerdo con la composición de las lavas del Tolima, su velocidad de flujo debe ser baja, siempre y cuando avance como lava y no como flujo por colapso.



3.4. AMENAZA POR CAIDA DE PIROCLASTOS.

Para la identificación de las zonas amenazadas por este tipo de fenómeno (Figura 6), se siguió la siguiente metodología:

- Se levantó 15 columnas de tefras en los flancos del edificio volcánico.
- Se identificó tres niveles plinianos que fueron nominados A, B y C (Figura 4).
- En cada columna se midió espesores y tamaño máximo de pómez y líticos de cada nivel pliniano; los tamaños máximos se determinaron como el promedio de los tres fragmentos mayores de cada especie en el afloramiento.
- Con la información recogida en el campo, se elaboraron mapas de isopácas e isópletas para cada uno de los niveles plinianos A, B y C (Figuras 7 a 12).
- Teniendo como base estos mapas, los trabajos de Carey and Sparks (1986) y de Wilson and Walker (1987), así como la metodología recomendada por el Profesor George Walker (U. de Hawaii), aún no publicada, se calculó volumen emitido, altura de la columna de erupción, rata de flujo de magma, duración de la erupción, dirección del viento en el momento de la erupción, máxima distancia alcanzada por proyectiles balísticos (bombas y bloques) y el Índice de Explosividad Volcánica (VEI).
- Se consultó en ACESCO sobre la capacidad de carga de las tejas metálicas de más bajas especificaciones que ellos fabrican: 35 kg/m² para tejas de 16 mm de espesor y 214 cm de largo; con estos parámetros se evaluó la cantidad de pómez por unidad de área que resiste una de estas tejas antes de sufrir colapso. Este tipo de teja es el comunmente usado por los campesinos para los techos de sus viviendas y otras construcciones.
- Utilizando adecuadamente la combinación de datos obtenidos en los anteriores pasos, se elaboró el mapa de amenaza por caída de piroclastos (Figura 6).

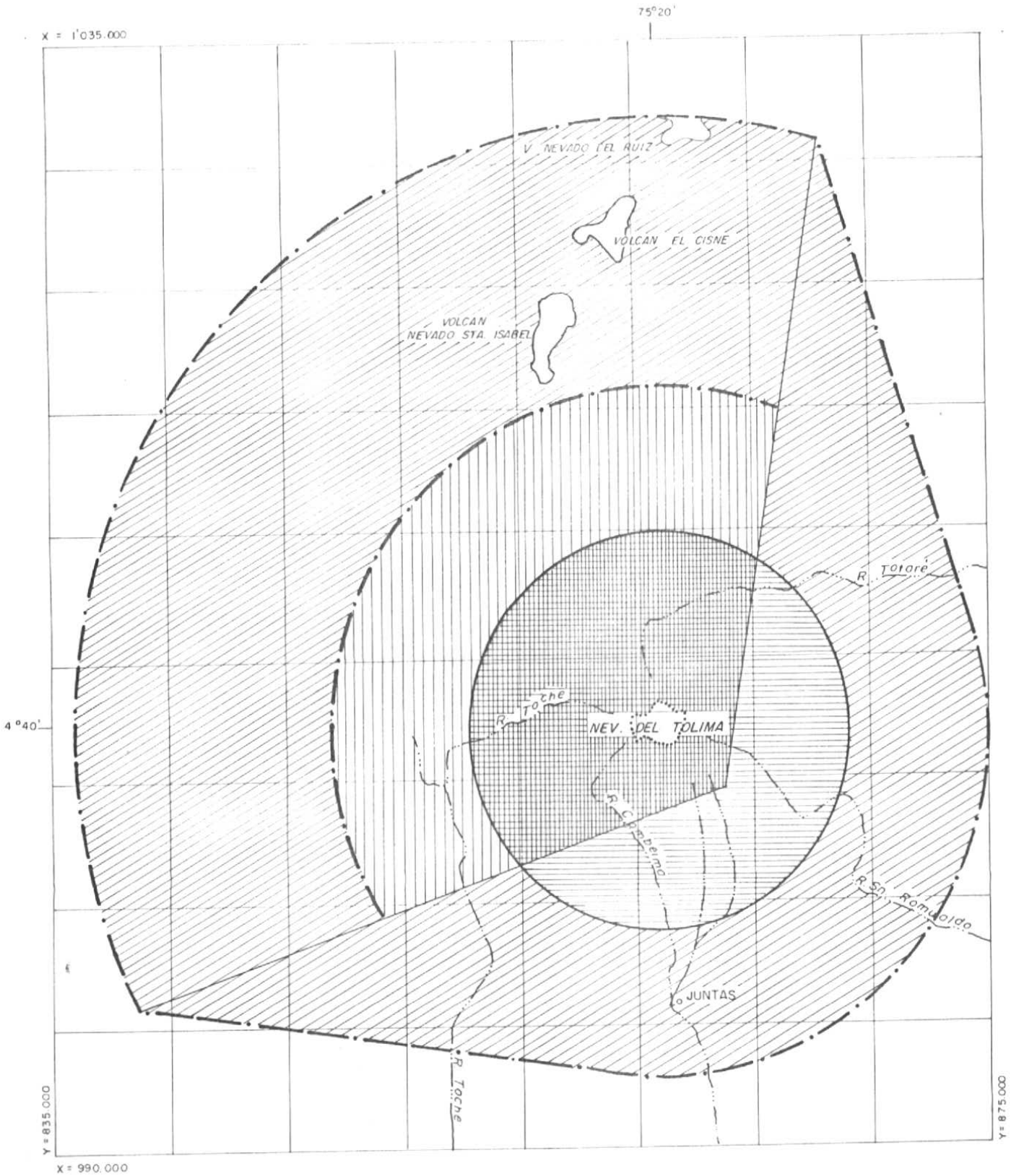
Los datos de volumen, altura de la columna de erupción, rata de emisión y duración de la erupción se consideran de carácter semi-cuantitativo e indican el orden de magnitud de cada uno de los tres eventos plinianos estudiados (Tabla 2).



-  Amenaza alta por caída de piroclastos con transporte eólico
-  Amenaza media por caída de piroclastos con transporte eólico
-  Amenaza alta por caída de piroclastos proyectados balísticamente

INGEOMINAS	
AMENAZA POR CAIDA DE PIROCLASTOS EN EL VOLCAN NEVADO DEL TOLIMA	
Por: H. Cepeda, A Murcia	Dibujó: Beatriz E. Cano L.
 ESC. 1:250.000	Fecha: Oct./87 Fig 6 de 20

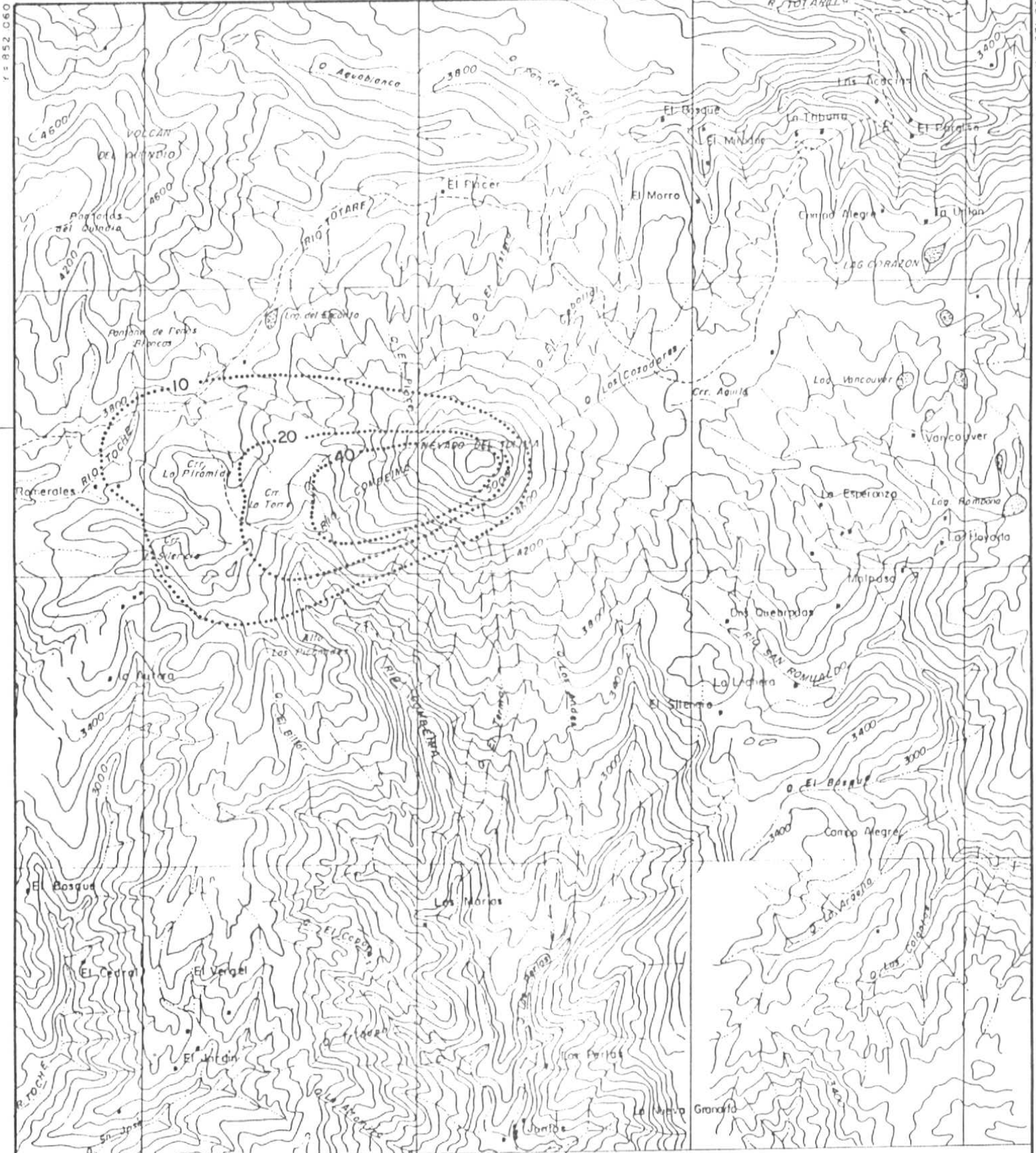

4°40'

..... 20 Isópaca de 20 cm.

INGEOMINAS	
VOLCAN NEVADO DEL TOLIMA	
MAPA ISOPACO DEL NIVEL PLINIANO A	
Por: H. Cepeda, A. Murcia	Dibujó: Beatriz E. Cano L.
<p>ESC. 1: 100.000</p>	Fecha: Oct./87
Fig. 7 de 20	

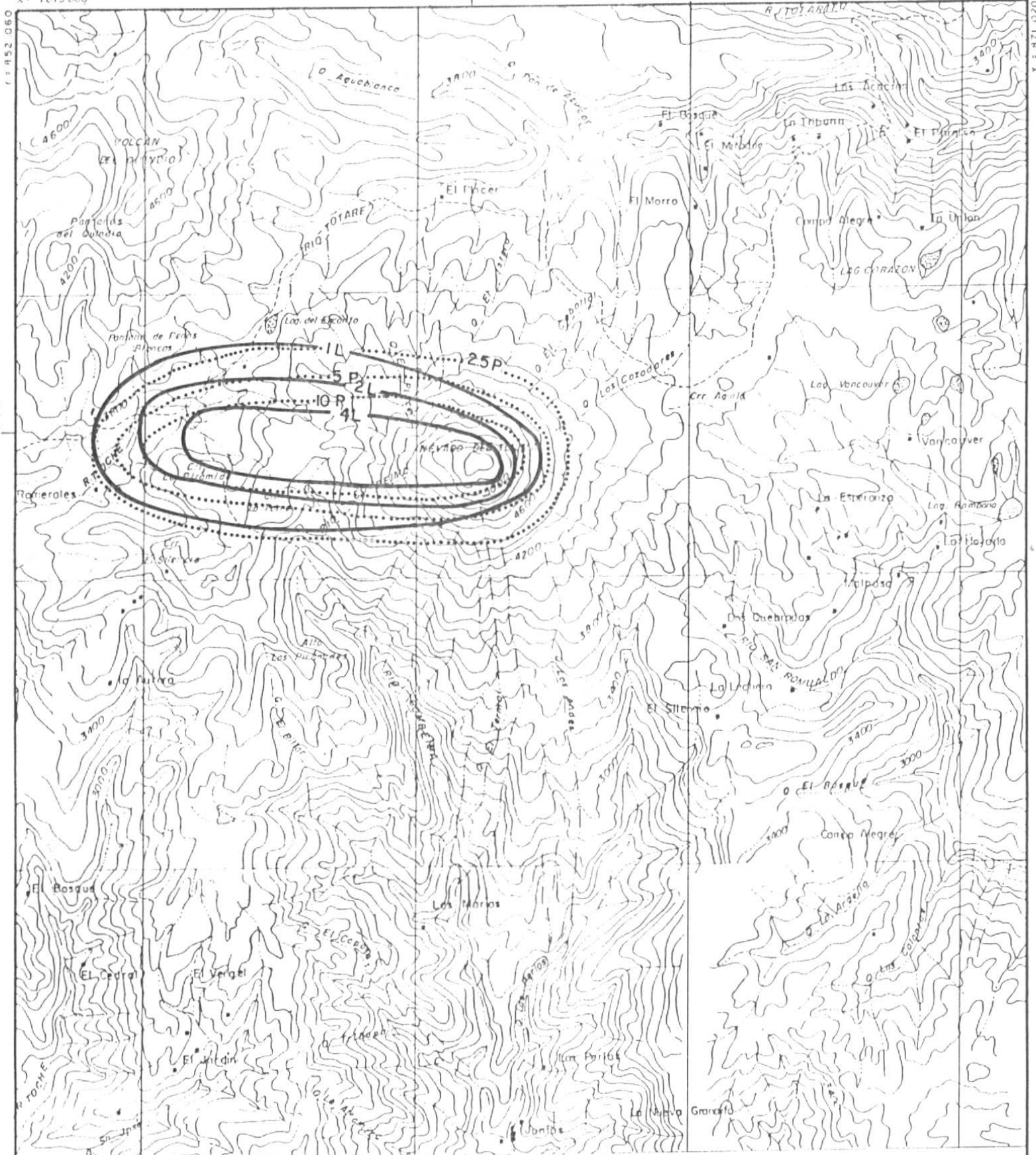

4° 40'

995 000

1 L — Isópleta de 1cm. para el tamaño máximo de líticos
 10 P Isópleta de 10cm. para el tamaño máximo de pómez.

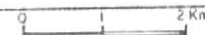
<h2>INGEOMINAS</h2>	
<h3>VOLCAN NEVADO DEL TOLIMA MAPA DE ISOPLETAS DEL NIVEL PLINIANO A</h3>	
Por: H. Cepeda, A. Murcia	Dibujó: Beatriz E. Cano L.
 ESC. 1: 100.000	Fecha: Oct/87 Fig. 8 de 20

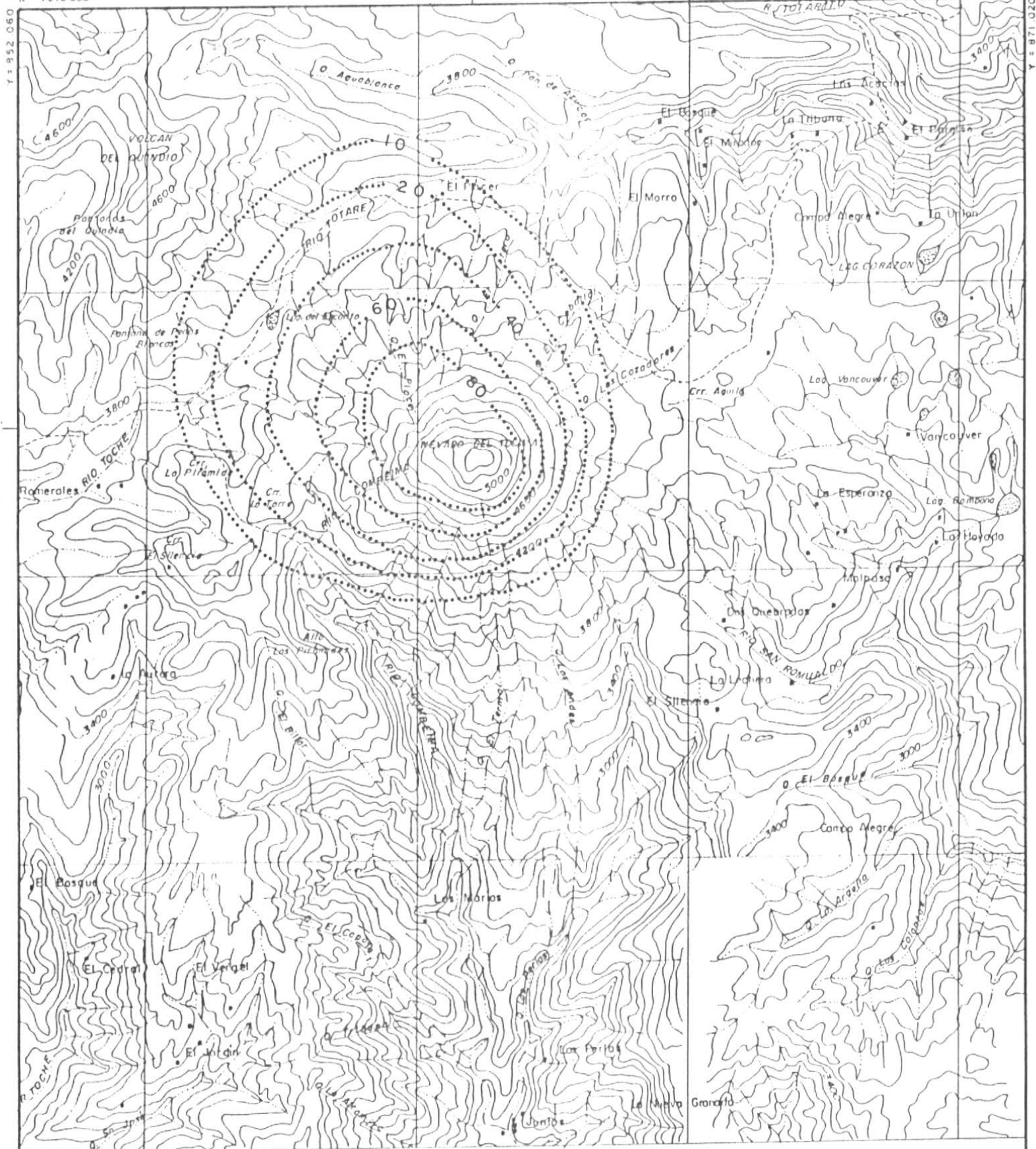

..... 80 Isópaca de 80 cm.

INGEOMINAS

VOLCAN NEVADO DEL TOLIMA MAPA ISOPACO DEL NIVEL PLINIANO B

Por: H. Cepeda, A. Murcia

Dibujó: Beatriz E. Cano L.

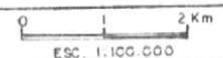

Fecha: Oct./87 Fig.9 de 20

X: 1'015 000

75° 20'

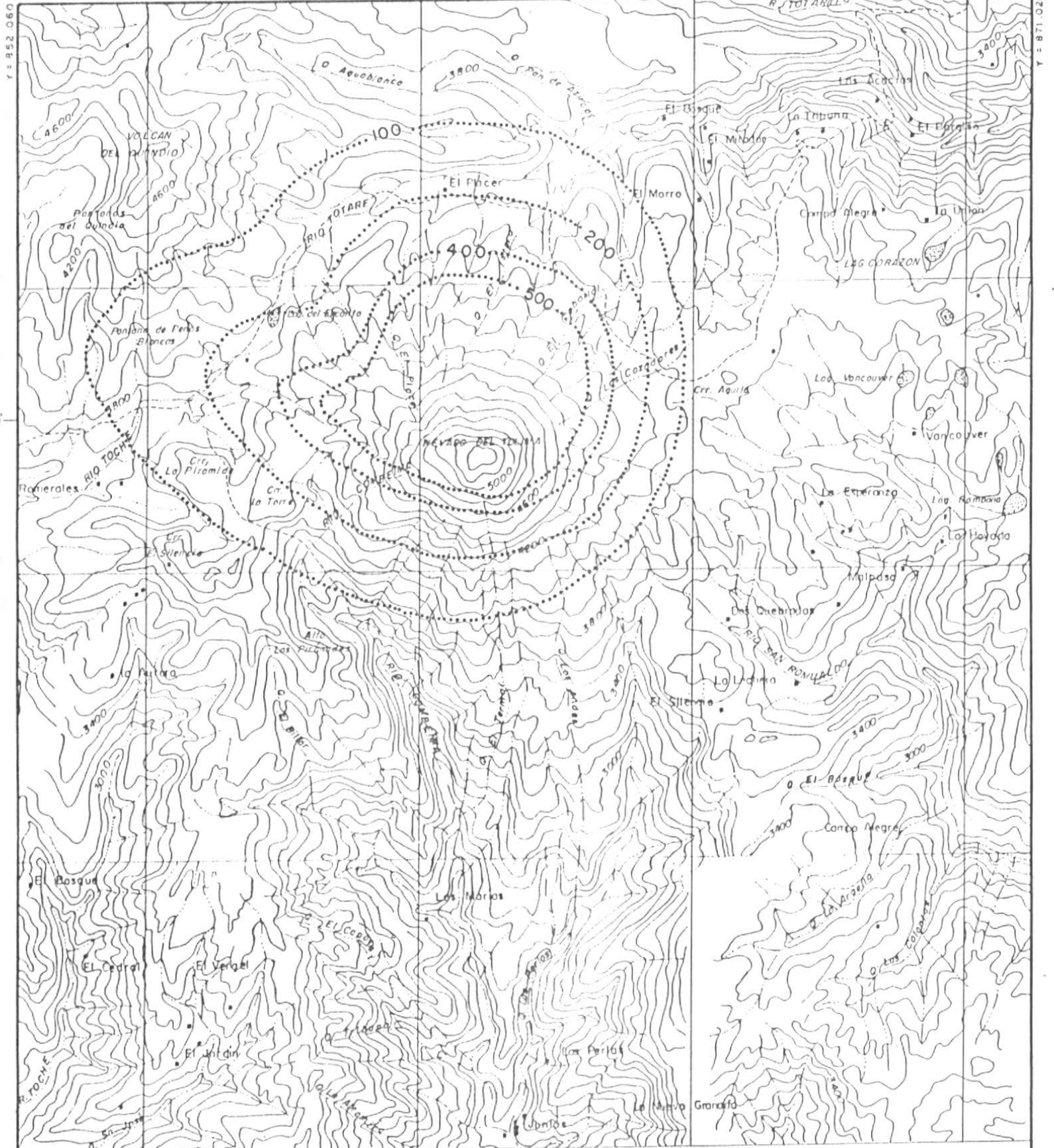

..... 500 Isópaca de 500 cm.

INGEOMINAS	
VOLCAN NEVAPO DEL TOLIMA	
MAPA ISOPACO DEL NIVEL PLINIANO C	
Por: H Cepeda, A. Murcia	Dibujó: Beatriz E. Cano L.
<p>ESC. 1:100.000</p>	Fecha: Oct/87 Fig.II de 20

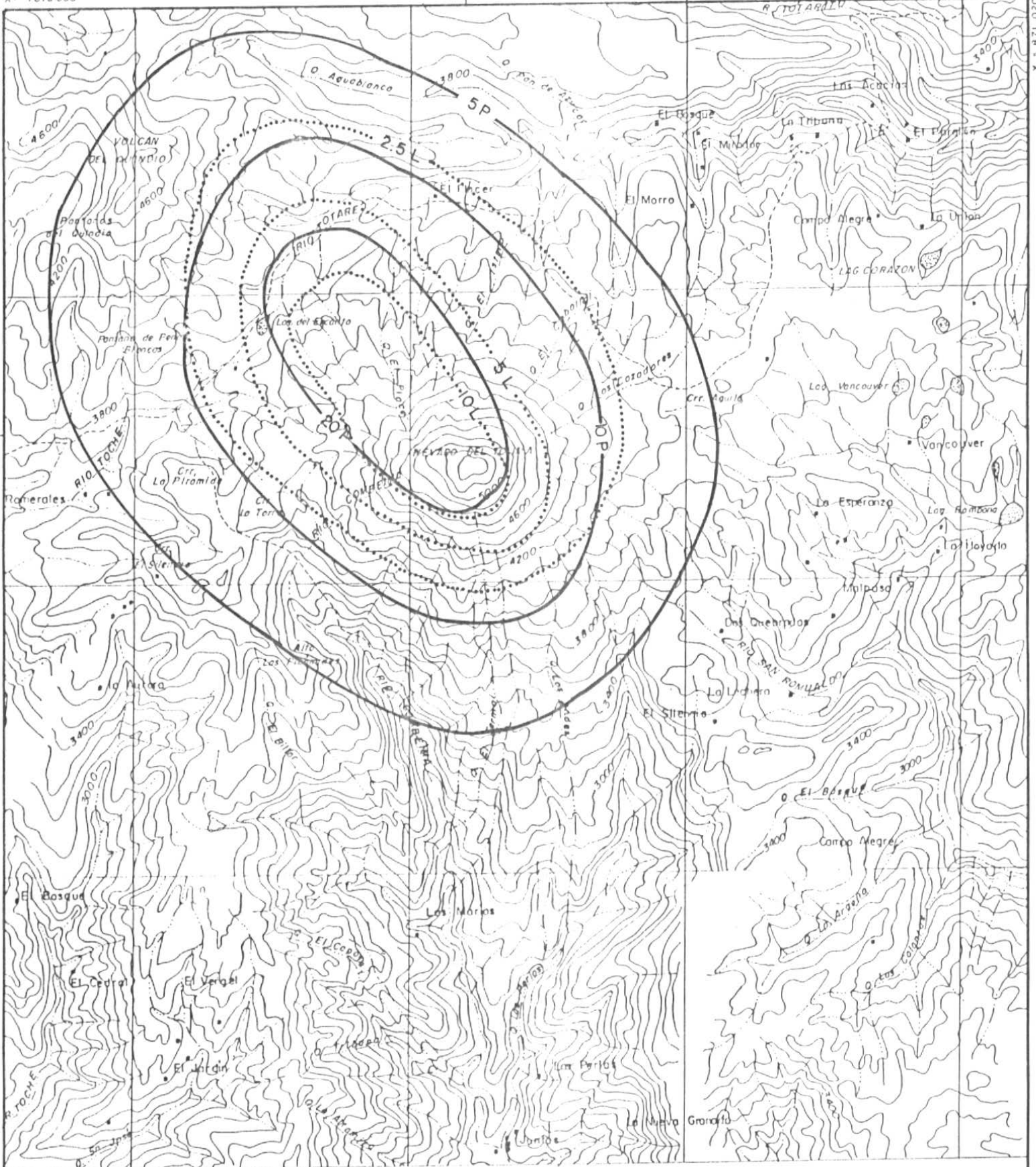

..... 2.5 L Isópleta de 2.5 cm. para el tamaño máximo de líticos.

————— 20 P ——— Isópleta de 20 cm. para el tamaño máximo de pómez.

INGEOMINAS

VOLCAN NEVADO DEL TOLIMA MAPA DE ISOPLETAS DEL NIVEL PLINIANO C

Por: H. Cepeda, A. Murcia	Dibujó: Beatriz E. Cano L.
---------------------------	----------------------------

0 1 2 Km.
ESC. 1: 100.000

Fecha. Oct./87	Fig. 12 de 20
----------------	---------------



TABLA 2: Volcán Nevado del Tolima; niveles plinianos A, B y C. Volúmenes emitidos (V), altura de columnas de erupción (H), rata de flujo de magma (R), duración de la erupción (D), Índice Volcánico de Explosividad (VEI), dirección(es) del viento durante la erupción (DV) y distancia máxima alcanzada por proyectiles balísticos (PB).

Nivel	V(m3)	H(km)	R(Kg/s)	D(h)	VEI	DV(1)	PB(km)
A	76.3M11ns	10	40M11ns	0.26	3	N87w S71W	6.5
B	37.7M11ns	15	65M11ns	0.08	3	N19W N68W	6.5
C	940.0M11ns	18	75M11ns	1.74	4	N74W N 9E	8.0

(1): Hubo como mínimo dos direcciones de viento durante cada una de las emisiones.

VEI: según Simkin et al (1981).

VEI= 3: emisión pliniana moderadamente grande.

VEI= 4: emisión pliniana grande.

De la Tabla 2 se puede deducir que los niveles A, B y C representan erupciones plinianas de moderadamente grandes, eventos A y B, a grandes, evento C, cuya duración fué del orden de pocas horas y sus columnas de erupción alcanzaron alturas comprendidas entre 10 y 18 km sobre el nivel del cráter. Las direcciones dominantes del viento (Figuras 7, 9 y 11) no permanecieron estables durante cada una de las erupciones; hubo varias direcciones de viento a diferentes alturas o diferentes fases eruptivas; a ello se debe el carácter semicuantitativo de los datos que, sin embargo, nos dan una buena imagen del escenario y de las características de estos eventos. El caso del nivel B es interesante pues, se trata de una unidad de caída asociada a una o varias unidades de flujo de ignimbritas que, según CHEC (1983), ocurrieron 4100 años A.P. (Figura 4).

El mayor evento de caída está representado por el nivel C, por lo cual su escenario se tomó como base para la elaboración del mapa de amenaza por este concepto (Figura 6). La zona amenazada por caída de proyectiles balísticos se encierra en un círculo de 8 km de radio que es la distancia mayor de la isópleta de pómez máximo de 6.4 cm (Figura 12). Para obtener una carga de 35 kg/m2 que es la máxima capacidad de carga soportada por una teja metálica de 1.6 mm de espesor y 214 cm de largo, se necesitan espesores de 7 cm de pómez con 500 kg/m3 o de 3.5 cm de pómez de 1000 kg/m3; para el nivel C la



isópaca 3.5 cm se halla a una distancia aproximada de 33 km, la isópaca de 7 cm a 25 km y la isópaca de 20 cm a 14 km. Se considera que un espesor menor de 7 cm, acumulado en cuestión de una o dos horas (Tabla 2), puede ser removido con facilidad de los techos para impedir el apilamiento de cantidades de ceniza que los hagan colapsar, razón por la cual la amenaza, para áreas afectadas por estos espesores, se considera baja. La remoción de 7 a 20 cm de ceniza en un par de horas es más complicada y por ello se considera la zona comprendida en un radio de 14 a 25 km, alrededor del cráter, entre S71W y N9E, como de amenaza moderada, lo mismo que para la zona a barlovento indicada en la Figura 6. Se considera como zona de amenaza alta aquella comprendida dentro de un radio de 14 km alrededor del cráter, localizada a sotavento (Figura 6), en donde pueden acumularse espesores entre 20 y 900 cm en muy pocas horas.

En cualquier forma, no se debe olvidar que la asignación de la dirección del viento entre S71W y N9E, en el sentido de las agujas del reloj, se debe única y exclusivamente a lo sucedido con el viento durante la acumulación de los niveles plinianos A, B y C, y que la zona amenazada por caída de piroclastos es susceptible de rotación con centro en el cráter, si se sabe la dirección de los vientos, a alturas mayores de 15 km sobre el nivel del mar, durante la época de ocurrencia de futuras erupciones. Se debe tener en cuenta que la dirección del viento, a más de 15 km de altura durante la fase eruptiva del Nevado del Ruiz el 13.11.85 fué NE y que los vientos, por debajo de esa altura, tienen dirección dominante W, hacia donde ha sido transportada la mayoría de cenizas del Nevado del Ruiz, durante el desarrollo de las fases menores de su estado eruptivo actual. El Nevado del Tolima se halla a escasos 30 km al S del Ruiz en el mismo sistema montañoso y, lógicamente, sometido a condiciones metereológicas muy similares.

Todas las unidades de caída, consideradas para la elaboración del mapa de amenaza son más jóvenes que el estadio glaciario Otún Tardío, 10.000 a 11.000 años A.P., de Thouret y van der Hammen (1983), (Figura 4). El nivel pliniano A puede correlacionarse con aquel considerado por Thouret y van der Hammen (op. cit) con edad 3620 +/- 70 años A.P. (Figura 4); el nivel pliniano B está asociado a un evento de flujo de piroclastos de 4100 años A.P.; y, teniendo en cuenta las correlaciones hechas en la Figura 4, se puede deducir fácilmente que el nivel C ocurrió en el lapso comprendido entre 7400 y 11.500 años A.P.

3.5. AMENAZA POR LAHARES.

3.5.1. Casquete glaciario. Como resultado del estudio de fotografías recientes y conversaciones con andinistas que visitan frecuentemente la cumbre del Volcán Nevado del Tolima, se puede concluir que el dominio de su actual casquete glaciario se halla sobre la cota 4800 m, cubriendo un área proyectada de 1.9 km², con espesor mínimo de 50 m,



lo que da un volumen mínimo de hielo de 95 millones de metros cúbicos = 0.095 km³.

Del análisis de las aerofotografías del IGAC de 1939 y 1946, citadas en 2., se desprende que el nivel de nieves perpetuas del Nevado del Tolima en ese tiempo era aproximadamente la cota 4550 m. En la época actual dicho nivel se encuentra 250 m más alto, cota 4800 m, lo que representa un retroceso de aproximadamente 5.2 m por año o 43 cm por mes para los últimos 48 años. Este promedio, muy alto de por sí, debió incrementarse merced a las altas pendientes existentes en el nevado por encima de los 4600 m de altura.

En el año de 1974, Herd (1982) indica que el nivel de los hielos, en el Nevado del Tolima, se hallaba a 4740 m al W, y a 4690 m al E; comparando con la situación actual, el promedio de retroceso, en estos 13 años ha sido de 40 cm por mes, muy similar al anotado atrás. Si el ritmo de retroceso de los últimos 48 años se mantiene sin variaciones importantes, el casquete glaciario del Nevado del Tolima desaparecería en el año 2064, o sea, dentro de 76 años.

Caldas (1910) realizó algunas mediciones del Nevado del Tolima y de sus datos se puede concluir que en esa época, 45 años antes de finalizar la pequeña edad glaciaria, ubicada por Thouret y van der Hammen (1983) entre 1600 y 1850, la cubierta de hielo era de aproximadamente 9 km² y que su nivel inferior era la cota 4400 m. Esto indica que entre 1805 y 1939, un lapso de 134 años, los hielos retrocedieron 150 m, a un promedio de 9 cm por mes que es una velocidad de retroceso lenta, si se compara con la de los últimos 48 años.

3.5.2. Zona proximal amenazada por lahares. La zona proximal del Nevado del Tolima que es potencialmente amenazada por el paso de lahares se puede ver en la Figura 5. El agua necesaria para la formación de tales lahares podría ser suministrada por:

- Fusión del casquete glaciario.
- La nieve no permanente que podría estar cubriendo la parte alta del edificio volcánico en el momento de una erupción.
- Las corrientes fluviales que nacen en las faldas del volcán y se alimentan del agua retenida por la vegetación primaria del superpáramo (4300-4700 m) y, primordialmente, del páramo (3500-4300 m) y del piso frío sobre los 2400 m.
- La lluvia que pueda ocurrir en el momento de la erupción.

La Tabla 3 ofrece información del aporte potencial de agua, desde el casquete glaciario a cada una de las cuencas de los ríos que lo drenan; este aporte es un valor máximo, ya que sería muy difícil



fundir todo el hielo, pues para ello se necesitaría una acción prolongada de calor producida por una erupción continua y de larga duración; esta acción prolongada de materiales calientes sobre el hielo sería difícil gracias a las altas pendientes en la cumbre del volcán que favorecen la acción de la gravedad, haciendo que la mayor parte de estos materiales rueden rápidamente pendiente abajo; adicionalmente, la poca extensión del casquete glaciar disminuye las posibilidades para que éste sea afectado tanto por el calor, como por la acción erosiva de flujos piroclásticos que tendrían poco tiempo de tránsito sobre su superficie. Una erupción muy violenta, cataclísmica, que destruyera el casquete glaciar, y lógicamente buena parte del edificio volcánico, tampoco sería capaz de derretir todo el hielo glaciar, pues este sería más bien fragmentado e involucrado como sólido en los lahares, ya que los fragmentos tardarían mucho tiempo en derretirse totalmente. Para los casos históricos de erupción del Volcán Nevado del Ruiz, se sabe que en 1845 llegaron bloques de hielo al río Magdalena (Acosta, 1846) y del casquete glaciar del mismo volcán, 21 Km² en total, solo el 2.6% se integró a los lahares al ser fundido superficialmente por la erupción del 13.11.85 (Parra y Cepeda, 1987).

TABLA 3: Volcán Nevado del Tolima; influencia del casquete glaciar sobre drenajes que nacen en él.

Cuenca	Casquete Drenado %	Volumen de hielo (m ³)	Observaciones
R. Totare	34.0	32.3 Millones	
R.Sn.Rumualdo	4.7	4.5 Millones	Afluente R. La China
R.Combeima	60.0	57.0 Millones	Afluente R.Coello
R. Toche	1.3	1.2 Millones	R. Coello

Se identificó depósitos laháricos proximales en el valle de la Q. La Esmeralda, afluente del río Toche, en la cota 3800 m; en la Q. Los Valles y nacimientos del río Totare, un poco abajo de la cota de 4000 m (Figura 2); en el sector de El Placer, bajo la cota de 3800 m; y en los valles de las quebradas El Avión, El Istmo y Canalones, inmediatamente antes o muy cerca de sus desembocaduras al río Totare. De los anteriores, el único cartografiado en escala 1:25.000 es el denominado Lahar de El Placer que bajó por la quebrada del mismo nombre. Además, se cartografió los lahares del valle alto del río San Rumualdo, entre las cotas 3370 y 3680 m y uno pequeño en el valle de la Q. Los Andes, cerca a la cota de 4000 m. Se ve muy



claramente que la gran mayoría de los lahares proximales se hallan en los valles altos de los ríos San Rumualdo, Totare y Toche, y sólo uno pequeño en un afluente del Combeima; esto se debe a la presencia de áreas casi planas formadas en valles glaciares amplios, cuestión, esta última, que no ocurre en las cabeceras del río Combeima, ni de su afluente principal, Q. Las Juntas. Todas estas áreas casi planas, la mayoría ubicadas en zonas pantanosas, sirven de cuencas de deposición de futuros lahares, así como sucedió en el pasado, y de esta forma los volúmenes que continuarían hacia las regiones distales, se verían ampliamente disminuidos. Facilidades de depositación de lahares en el valle del río Combeima se encuentran en el sector de El Rancho, cota 2650 m, en un área pequeña del valle alto de la Q. Los Andes, cota 4000 m, en las cercanías de la cota 2300 m de la Q. Las Juntas y en el valle del mismo río Combeima, desde un poco arriba de Juntas (Figura 5). En el caso del río Toche, debido a que sólo le corresponde drenar el 1.3% del hielo del casquete glaciar (Tabla 3), y posee valles de poca pendiente entre 3650 y 3800 m, se considera muy difícil que los lahares que transiten por allí logren avanzar más abajo de la cota 3650 m sin antes depositarse.

Se puede decir, como conclusión clara, que el tránsito de lahares por los valles bajos de los ríos Totare y La China se verían disminuidos en gran parte y los del río Toche casi totalmente restringidos, como consecuencia de las condiciones favorables para su depósito en los valles altos. Por el contrario, a las partes bajas del valle del río Combeima llegaría prácticamente la totalidad del material lahárico generado en sus partes altas.

3.5.3. Zona distal amenazada por lahares. Se considera zona distal aquella que comienza a los 10 km en el río Totare; a los 9 km en el río San Rumualdo y el recorrido del río La China, luego de la desembocadura del San Rumualdo; a los 11 km en el río Combeima y un sector del río Coello, desde un poco antes de la desembocadura del Combeima hasta el Magdalena; y el mismo río Magdalena. En los valles de estos ríos se ha reconocido lahares antiguos que conforman, en parte, el gran abanico sobre el cual se halla la ciudad de Ibagué.

En la zona distal, el Cañón del río Combeima es el que presenta mayor amenaza; a lo largo de éste se hallan las poblaciones de Juntas, Pastales, Villarrestrepo, Llanitos, Chapetón e Ibagué, calculándose que unas 50.000 personas están potencialmente expuestas a la acción de lahares, la mayoría de ellas habitantes de barrios marginales de Ibagué localizados en las riberas del río. La fuerte pendiente existente entre Ibagué (1200 m) y la cima del volcán (5200 m), separados 27 km en la horizontal, es un factor que facilitaría la llegada rápida de lahares al alcanzar éstos altas velocidades.

Teniendo en cuenta los registros geológicos dejados por lahares antiguos en el valle del río Combeima, se buscó precisar lo relacio-



nado con posibles velocidades de flujo y tiempo de llegada a Ibagué. Para lo anterior se utilizó un modelo de simulación matemática sobre comportamiento hidráulico de flujos de lodo diseñado por HIMAT y FAO para proyectos de restauración forestal y corrección de torrentes en zonas afectadas por la erupción del Nevado del Ruiz del 13.11.85; el programa fué corrido por el ingeniero Oscar Botero A. de la División de Estudios Hidrometeorológicos del HIMAT.

Se realizó 23 secciones transversales a lo largo de los primeros 52.5 km de longitud del río Combeima (Figuras 13 a 20); 13 de estas secciones fueron levantadas en la parte urbana de la ciudad de Ibagué (Figuras 16 a 20). En los sitios donde se levantó las secciones se tomó información geológica de lahares antiguos y características propias de la geometría del río, estas últimas, para ser usadas como valores constantes en el modelado matemático, como son: perfil longitudinal del río con cotas de fondo y longitudes desde el nacimiento, ancho de soleras y taludes para ser adaptados a una sección transversal de forma trapezoidal y tramos de alimentación de avalancha. Los valores variables, necesarios para el modelo, corresponden a la magnitud del evento (volúmenes inicial y total), duración del evento que generaría el lahar, condición inicial del río, porcentaje de sólidos y líquidos en el lahar o Factor de Rugosidad de Manning y alimentación del flujo en su recorrido o volumen de incremento en cada tramo; estas variables son muy difíciles de cuantificar y, de manera muy especial, lo relacionado con magnitud y duración del evento.

Se realizó varias simulaciones y se tomó dos de ellas como las más similares al registro geológico utilizado como guía para la zonificación de la amenaza por el flujo de lahares; estos dos eventos se denominaron **posible y probable** (Figuras 13 a 20). Para los dos eventos se tomó como variables, Tablas 4 y 5, un tiempo de generación del evento de 15 minutos y un Factor de Rugosidad de Manning de 0.09, correspondiente a lodos con alto porcentaje de líquido. El evento posible correspondería a volúmenes inicial y final de 5.7 y 16.67 millones de m³; este volumen inicial sería el equivalente a un deshielo del 10% de la cuenca que drena el río Combeima, casi cuatro veces mayor en porcentaje que el deshielo del casquete glaciar del Volcán Nevado del Ruiz durante el evento del 13.11.85 que fué del 2.6% (Parra y Cepeda, 1987); es de aclarar, sin embargo, que el volumen inicial puede ser surtido, fuera del deshielo, por la nieve no permanente y las lluvias presentes en el momento de la posible erupción. Para el evento probable se tomó un volumen inicial de 8.52 millones de m³, equivalente a un deshielo del 15%, para un volumen final de 24.94 millones de m³. Para el evento posible, el tiempo de llegada a la ciudad de Ibagué del eventual lahar sería de 54 minutos (Tabla 4) y para el evento probable, con un volumen inicial 50% mayor que el del evento posible, sería de 50 minutos (Tabla 5).

Lo anterior lleva a concluir que para la eventual ocurrencia de

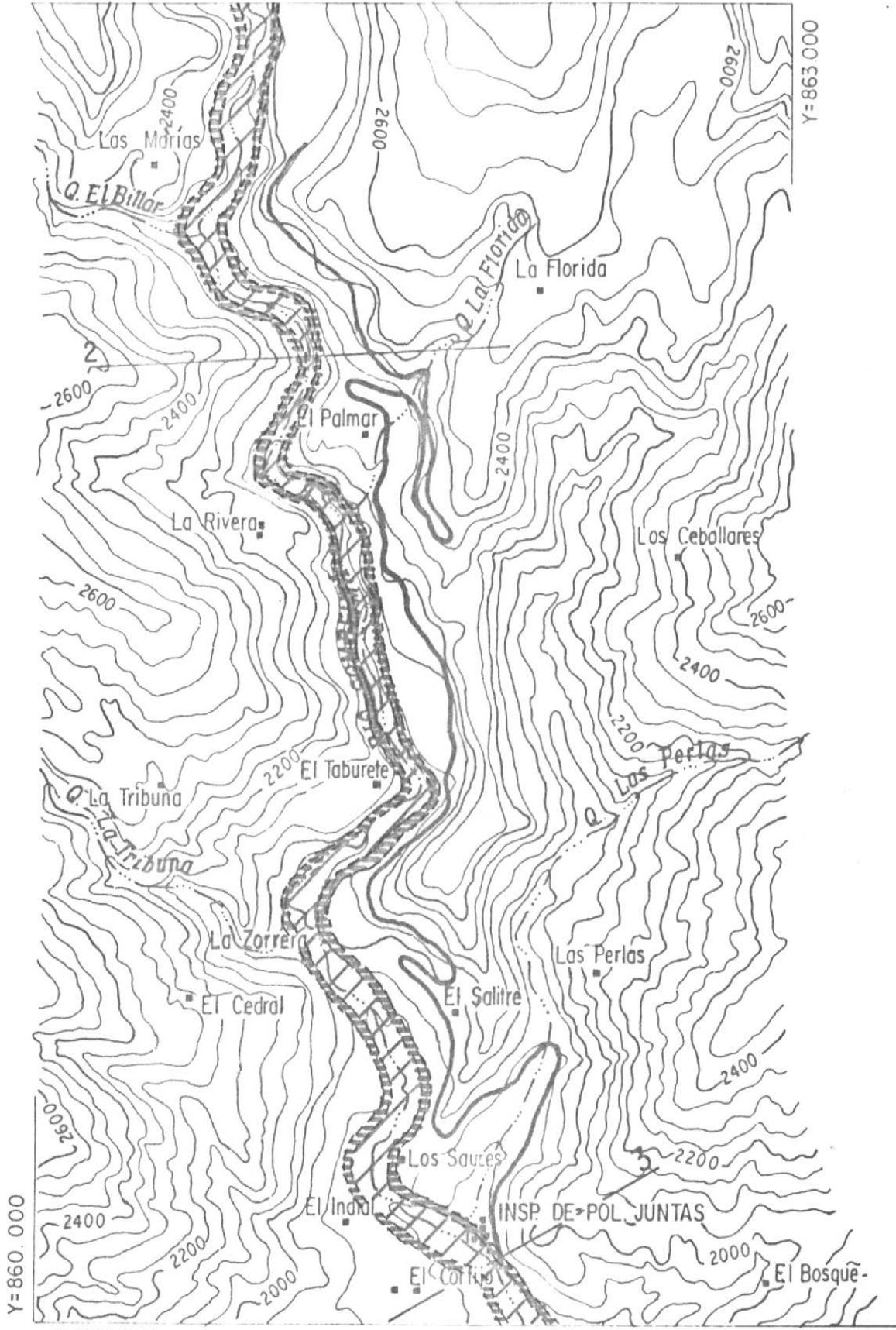

X=1.000.000

Y=863.000



Y=860.000

X=995.000

-  Evento posible
-  Evento probable
-  2 Corte transversal del río



INGEOMINAS	
AMENAZA POR LAHARES DEL NEVADO DEL TOLIMA	
Sector Las Marias-Juntas	
RIO COMBEIMA	
Por: Cepeda, Héctor Murcia, Armando	Dibujó: Nora Hernández
0 500m 	Fecha: Mayo/88 Fig. 13 de 20

X=995.000

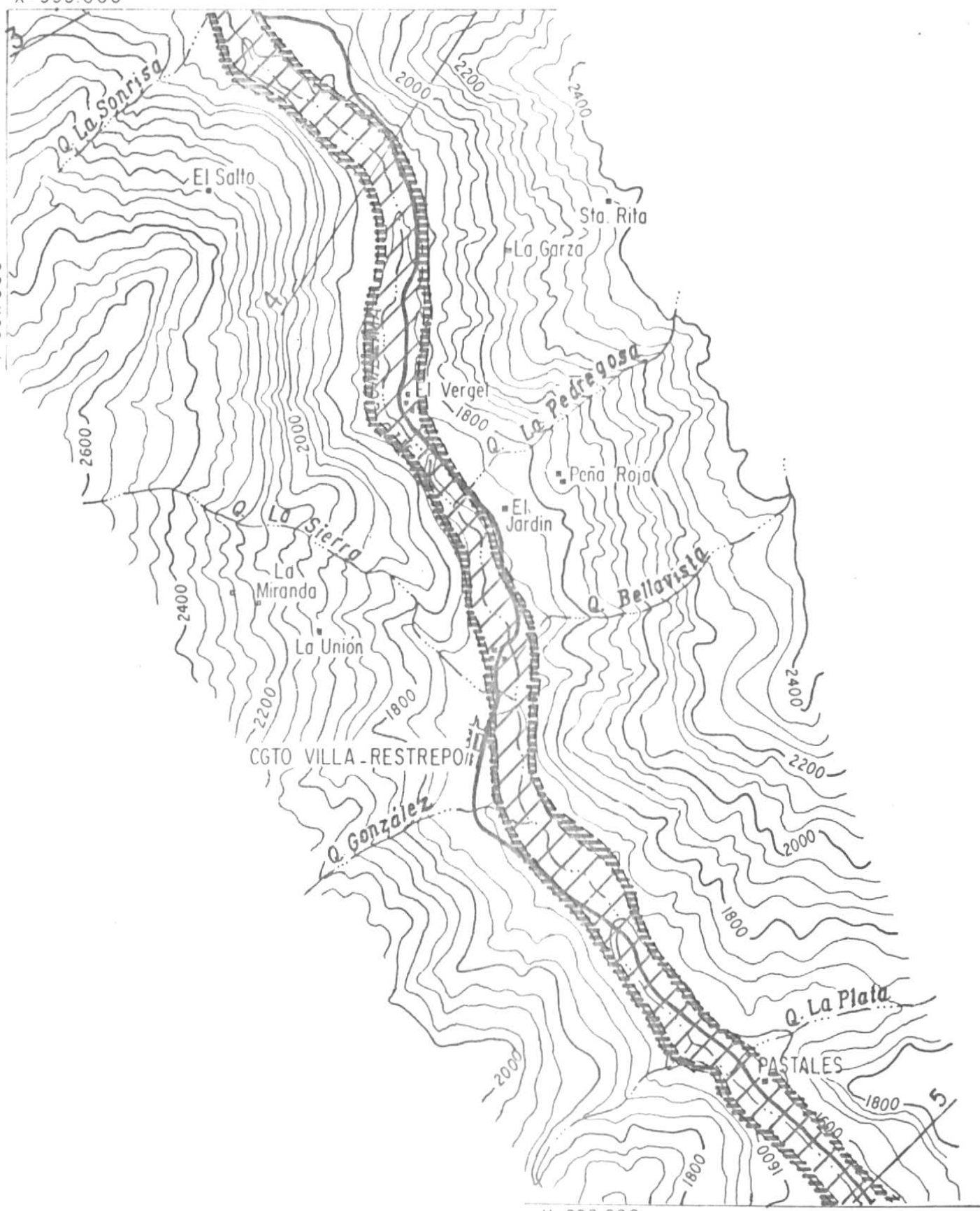
Y=861.000





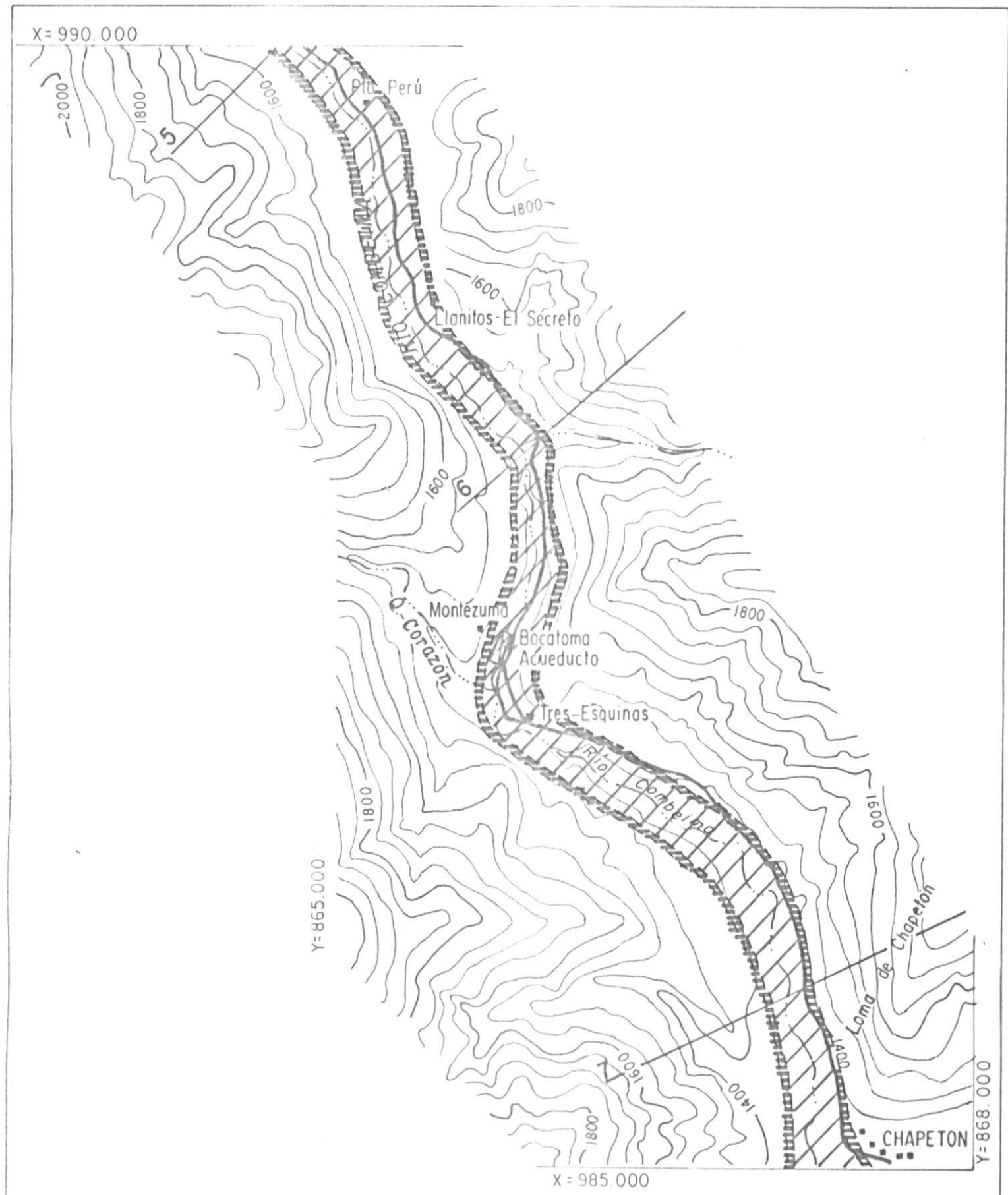

X=990.000

-  Evento posible
-  Evento probable
-  4 Corte transversal del río



INGEOMINAS	
AMENAZA POR LAHARES DEL NEVADO DEL TOLIMA	
Sector La Sonrisa-Pastales	
RIO COMBEIMA	
Por: Cepeda, Héctor Murcia, Armando	Dibujó: Nora Hernández
0 500m	Fecha: Mayo/88 Fig.14 de 20



-  Evento posible
-  Evento probable
-  5 Corte transversal del río

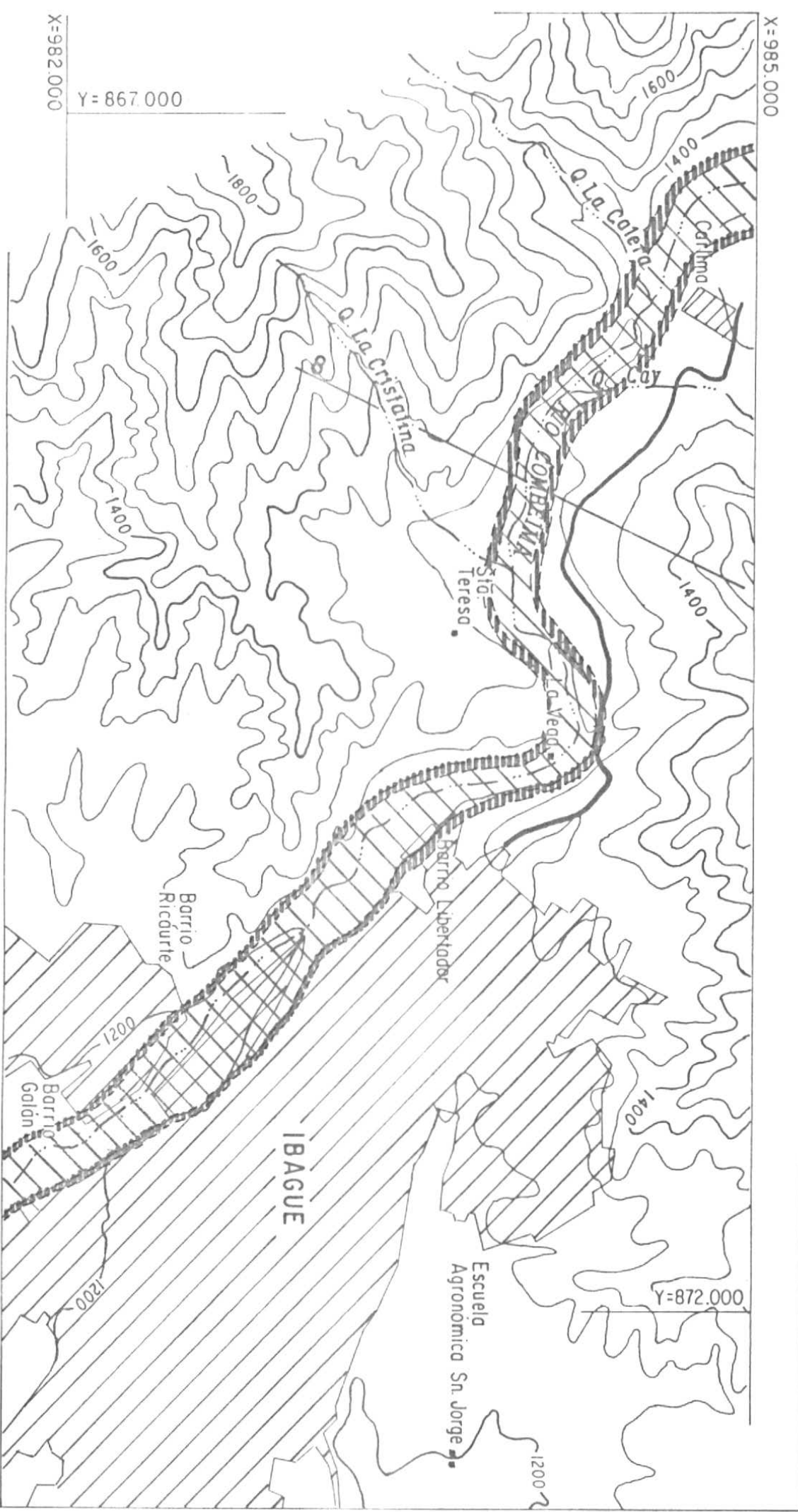

INGEOMINAS	
AMENAZA POR LAHARES DEL NEVADO DEL TOLIMA	
Sector Puerto Perú - Chapetón	
RIO COMBEIMA	
Por: Cepeda, Héctor Murcia, Armando	Dibujó: Nora Hernández
0 500m 	Fecha: Mayo/88 Fig.15 de 20



-  Evento posible
-  Evento probable
-  8 Corte transversal del río

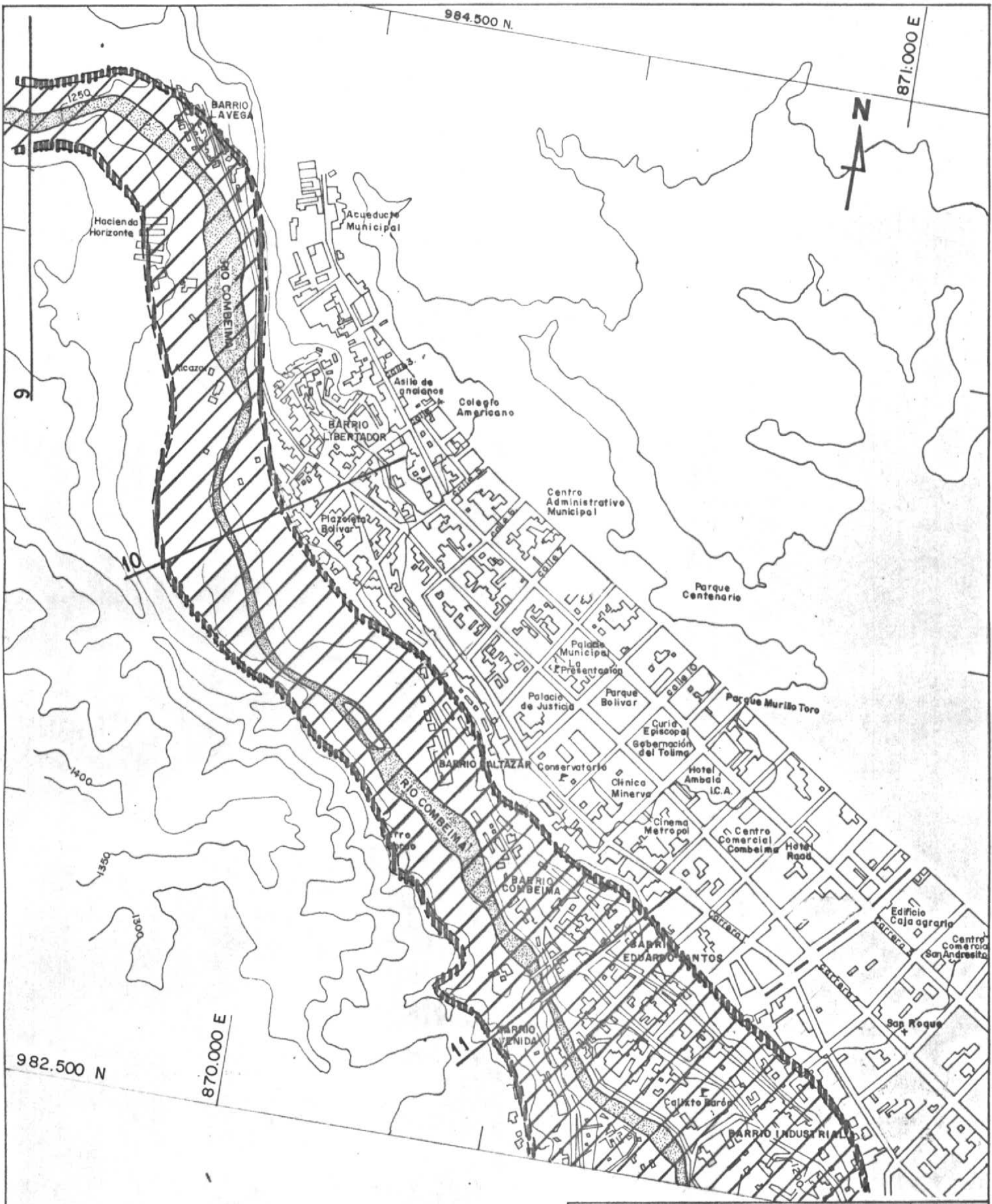

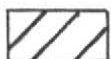
INGEOMINAS	
AMENAZA POR LAHARES DEL NEVADO DEL TOLIMA	
Sector Carlima - Ibagué	
RÍO COMBEIMA	
Por: Cepeda, Héctor Murcia, Armando	Dibujo: Nora Hernández
0 500 m	Fecha: Mayo/88 Fig. 16 de 20

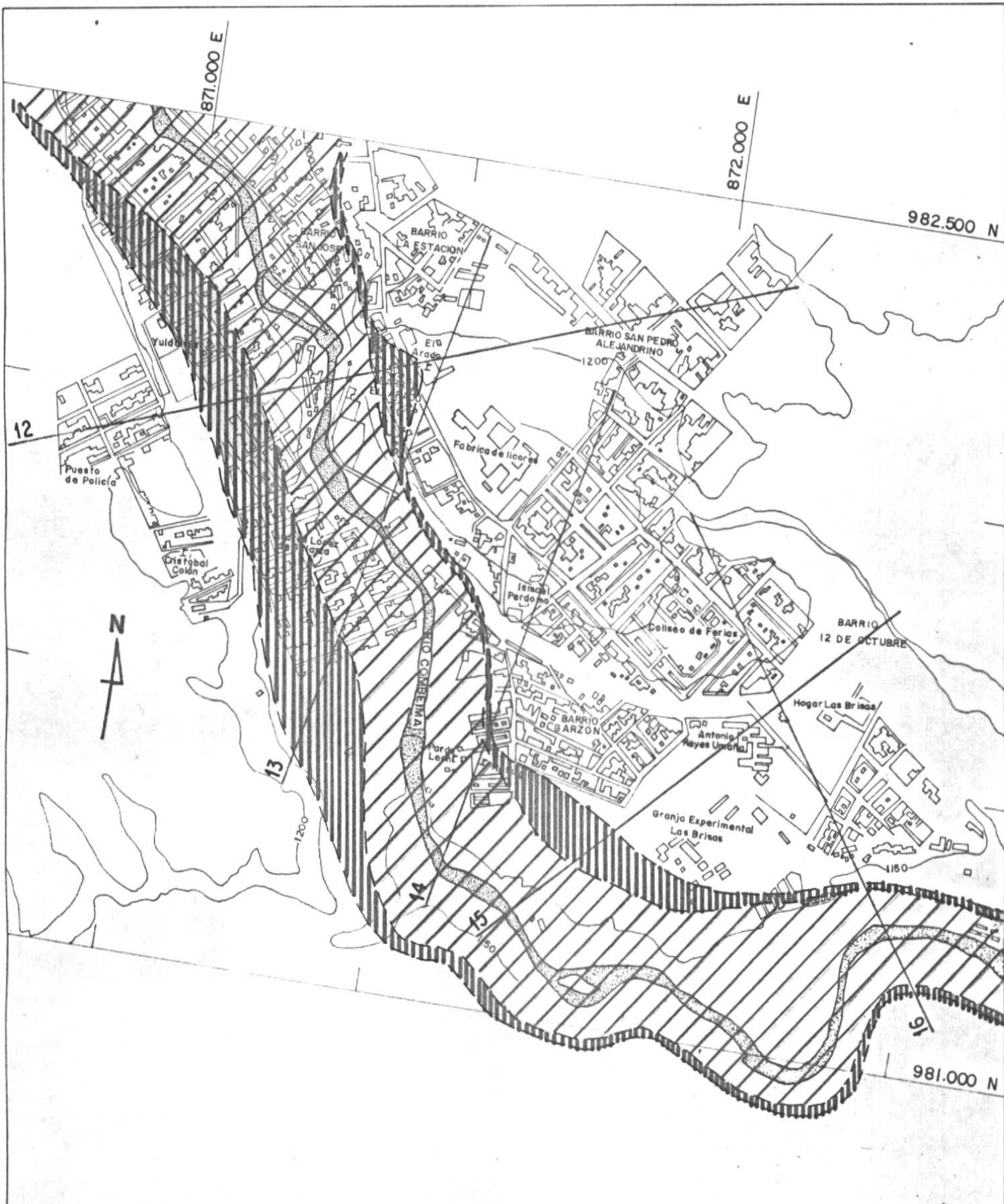

-  Evento posible
-  Evento probable
-  9 Corte transversal del río

I N G E O M I N A S	
AMENAZA POR LAHARES DEL NEVADO DEL TOLIMA	
Zona urbana de Ibagué	
RIO COMBEIMA	
Por: Cepeda, Héctor Murcia, Armando	Dibujo: Cartografía - Ingeominas
0 100 200m.	Fecha: Mayo/88 Fig. 17 de 20



-  Evento posible
-  Evento probable
-  12 Corte transversal del río

INGEOMINAS	
AMENAZA POR LAHARES DEL NEVADO DEL TOLIMA	
Zona urbana de Ibagué	
RIO COMBEIMA	
Por: Cepeda, Héctor Murcia, Armando	Dibujo Cartografía - Ingeominas
0 100 200m	Fecha: Mayo/88 Fig.18 de 20

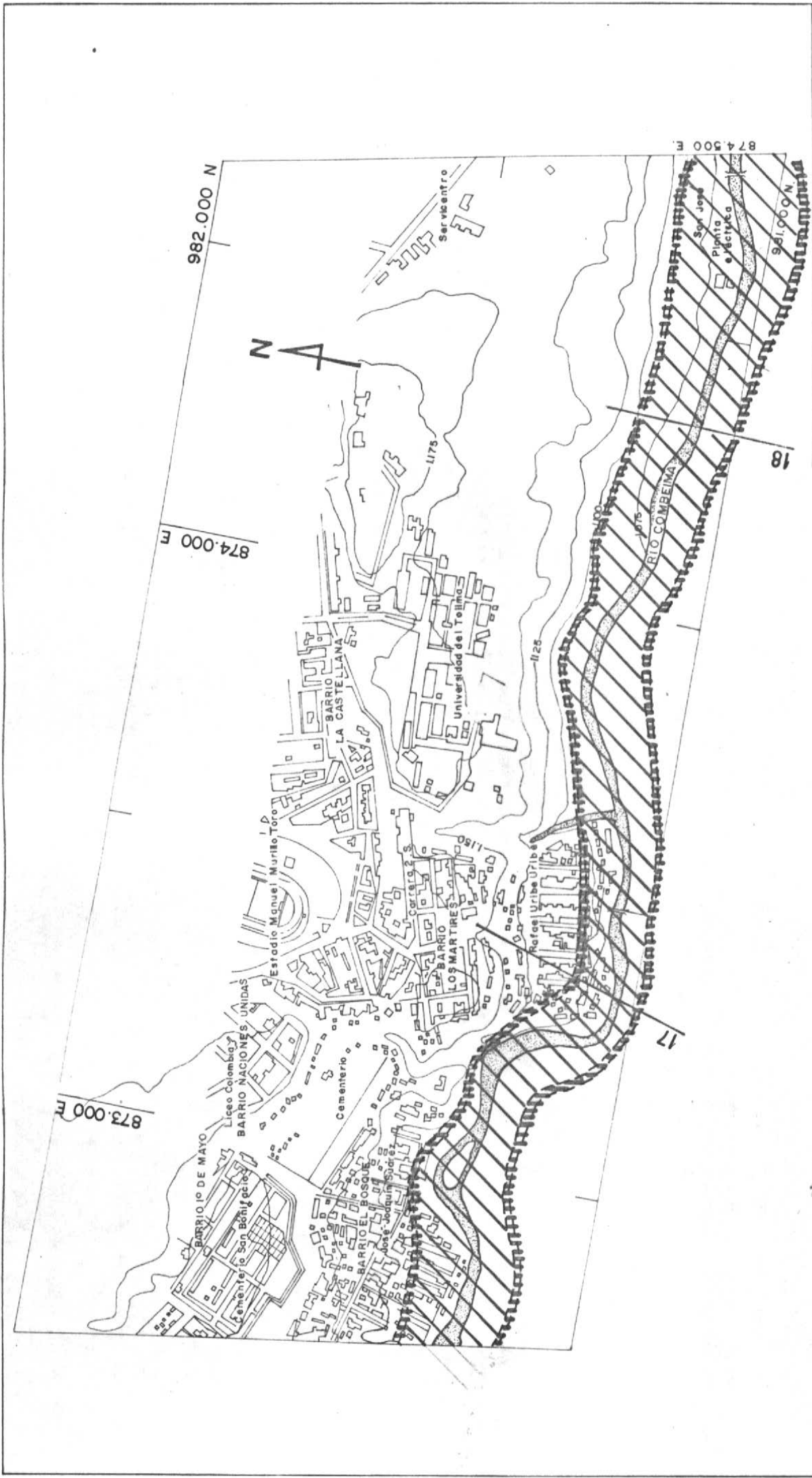

INGEOMINAS	
AMENAZA POR LAHARES DEL NEVADO DEL TOLIMA	
Zona urbana de Ibagué RIO COMBEIMA	
Dibujó: Cepeda, Héctor	Dibujo: Cartografía - Ingeominas
Por: Murcia, Armando	Fecha: Mayo/88
Fig. 19 de 20	

- Evento posible
- Evento probable
- 17 — Corte transversal del río

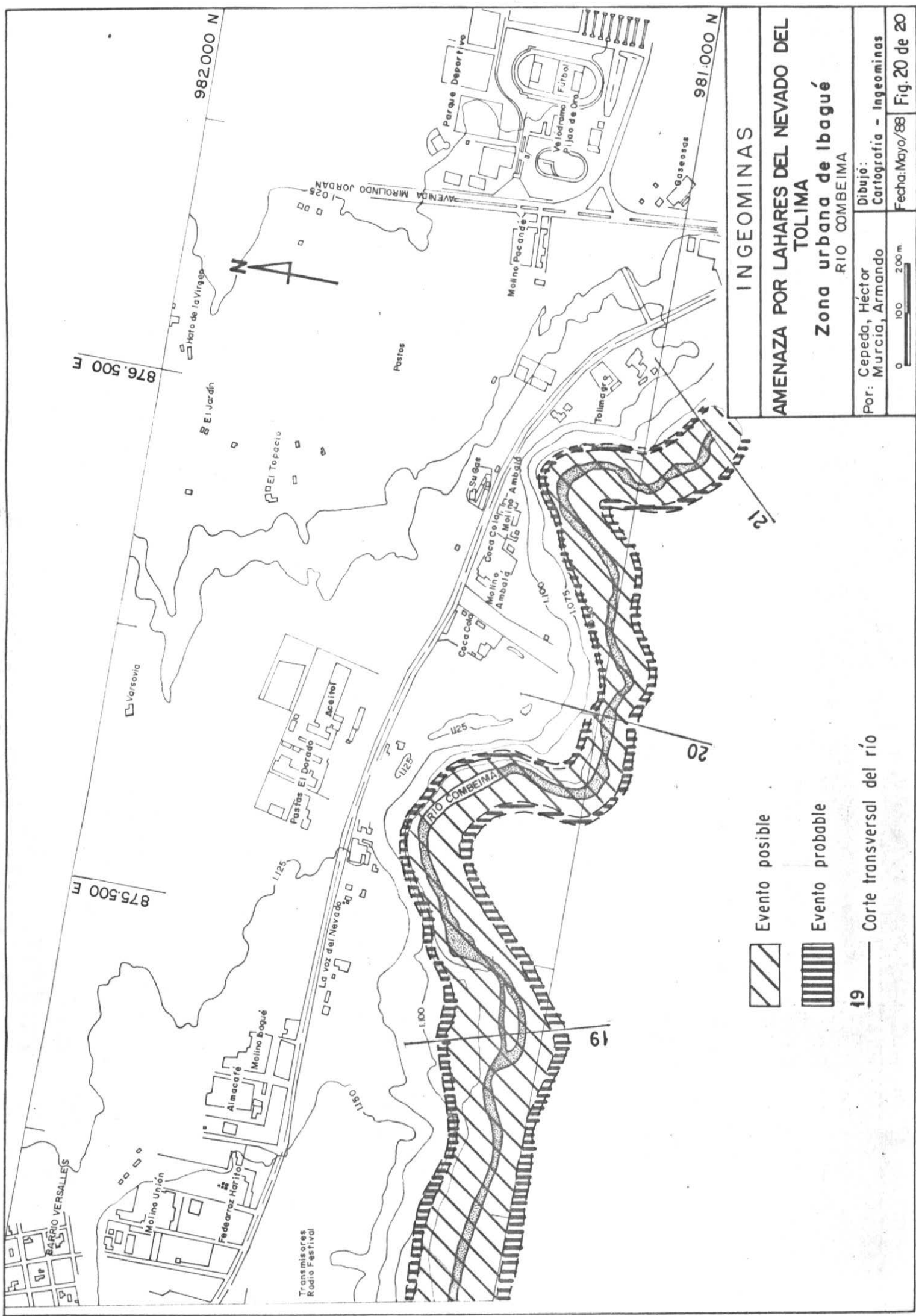

INGEOMINAS

AMENAZA POR LAHARES DEL NEVADO DEL TOLIMA

Zona urbana de Ibagué

RIO COMBEIMA

Por: Cepeda, Héctor Murcia, Armando	Dibujo: Cartografía - Ingeominas
0 100 200 m	Fecha: Mayo/88 Fig. 20 de 20

- Evento posible
- Evento probable
- 19 — Corte transversal del río



fenómenos volcánicos en el Nevado del Tolima que sean capaces de fundir casi cuatro veces más porcentaje de hielo que el evento del Nevado del Ruiz de noviembre-85, se podrían producir lahares que llegarían a Ibagué en menos de una hora, en menos de media hora a Juntas, en menos de 40 minutos a Villarrestrepo y Pastales y en menos de 50 minutos a la bocatoma del acueducto y a Chapetón, entre otros lugares poblados (Tablas 4 y 5).

Tabla 4: Volcán Nevado del Tolima; resultados de la acumulación para el evento posible considerando como volumen inicial el equivalente al 10% del descongelamiento del casquete glaciar correspondiente a la cuenca del río Combeima. Volumen inicial: 5.7 millones de m³; volumen final: 16.67 millones de m³.

Corte(2)	D (km)	H (m)	T (min)	Q (m ³ /s)	V (m/s)
1	4.75	13.69	18.96	2696.9	14.03
2	10.25	10.96	25.48	2831.7	10.15
3	14.25	10.91	30.50	2973.3	9.60
4	15.25	9.33	31.97	3122.0	8.12
5	20.25	10.37	38.84	3278.1	8.55
6	22.25	11.42	42.26	3442.0	7.00
7	25.25	9.73	46.67	3614.1	7.73
8	27.50	9.13	50.95	3794.8	6.32
9	29.35	8.88	53.90	3984.5	7.08
10	30.35	9.48	56.15	4183.7	4.93
11	31.35	10.55	59.07	4392.9	3.97
12	33.35	13.43	68.49	4612.5	2.50
13	33.62	12.80	69.67	4843.2	2.71
14	34.25	15.31	72.59	5085.3	2.51
15	34.35	10.15	73.05	5339.6	2.69
16	35.35	10.90	76.57	5606.6	3.21
17	36.35	11.41	80.18	5886.9	3.11
18	37.35	13.81	84.10	6181.2	2.82
19	38.35	15.28	88.09	6490.3	2.63
20	39.35	15.98	92.27	6814.8	2.56
21	40.35	16.15	96.60	7155.6	2.53
22	41.50	8.56	98.82	7513.3	5.44
23	45.88	7.59	106.35	7513.3	6.13

D = Distancia acumulada hasta el tramo en consideración.

H = Altura máxima del lahar al final del tramo.

T = Tiempo acumulado que tomaría el lahar en llegar al tramo, considerando un tiempo de generación de 15 minutos.

Q = Caudal del lahar, incluido el incremento en cada tramo.

V = Velocidad del agua detrás del frente de onda.

(2) : Ver figuras 13 a 20.



Tabla 5: Volcán Nevado del Tolima; resultados de la acumulación para el evento probable considerando como volumen inicial el equivalente al 15% del descongelamiento del casquete glaciario correspondiente a la cuenca del río Combeima. Volumen inicial: 8.52 millones de m³; volumen final: 24.94 millones de m³.

Corte(2)	D (km)	H (m)	T (min)	Q (m ³ /s)	V (m/s)
1	4.75	17.01	18.58	4013.3	15.68
2	10.25	13.57	24.50	4214.0	11.29
3	14.25	13.55	29.09	4424.7	10.67
4	15.25	11.44	30.38	4645.9	9.06
5	20.25	12.82	36.59	4878.2	9.56
6	22.25	13.95	39.70	5122.1	7.80
7	25.25	12.17	43.66	5378.2	8.72
8	27.50	11.14	47.53	5647.1	7.04
9	29.35	11.10	50.18	5929.5	8.01
10	30.35	11.90	52.18	6225.9	5.61
11	31.35	13.07	54.81	6537.2	4.47
12	33.35	16.54	63.31	6864.1	2.80
13	33.62	15.75	64.37	7207.3	3.04
14	34.25	18.92	67.01	7567.7	2.82
15	34.35	12.25	67.42	7946.1	2.99
16	35.35	13.59	70.58	8343.4	3.64
17	36.35	14.26	73.81	8760.5	3.53
18	37.35	17.33	77.29	9198.5	3.22
19	38.35	19.38	80.80	9658.5	3.03
20	39.35	20.20	84.50	10141.4	2.99
21	40.35	20.31	88.34	10648.5	2.89
22	41.50	10.83	90.29	11180.9	6.28
23	45.88	9.59	96.88	11180.9	7.07

D = Distancia acumulada hasta el tramo en consideración.

H = Altura máxima del lahar al final del tramo.

T = Tiempo acumulado que tomaría el lahar en llegar al tramo, considerando un tiempo de generación de 15 minutos.

Q = Caudal de la avalancha, incluido el incremento en cada tramo.

V = Velocidad del agua detrás del frente de onda.

(2) : Ver figuras 13 a 20.

Los barrios que podrían ser afectados en la ciudad de Ibagué serían, entre otros: Eduardo Santos, Combeima, Industrial, San José, El Arado, El Refugio, El Bosque, Rafael Uribe, Yuldaima, Andrés López de Galarza, Baltazar y Santofimio (Figuras 16 a 20).

De todas maneras, la simulación matemática usada en el presente trabajo es cuestionable y, por ello, no se le considera como una herramienta cuantificadora, sino semicuantificadora que da una idea general acerca de algunas características de un eventual lahar y



puede ser usada, conociendo sus limitaciones, para averiguar algunos parámetros como velocidades de flujo y tiempos de llegada a algunos sitios de especial interés, como es el caso de la ciudad de Ibagué, pero no como un índice que nos lleve a limitar las zonas amenazadas.

Desde la desembocadura del río Combeima en el Coello, hasta la desembocadura de este último en el Magdalena, los lahares recorrerían una distancia de 39.5 km sobre una pendiente menor del 1%, favoreciendo la depositación de gran parte del material grueso.

Eventualmente, se podrían presentar inundaciones aguas abajo de la confluencia del Combeima con el Coello y en el sector de Gualanday-Chicoral-El Espinal. Los lahares, representados en su facies fina, alcanzarían a llegar, por el río Magdalena, hasta cerca de la población de Nariño, al NW de la ciudad de Girardot; lo anterior podría causar represamientos parciales e inundaciones en el río Magdalena, aguas arriba de las confluencias de los ríos Coello y Sumapaz.

Otras zonas amenazadas por la acción de lahares están relacionadas con los valles de los ríos San Rumualdo, La China y Totare, cuyos depósitos forman el abanico de Venadillo. Estas zonas, en comparación con las del valle del río Combeima, no se encuentran densamente pobladas, ni recibirían tanto volumen de lahares, debido principalmente a la depositación parcial de ellos en las zonas proximales (ver 3.5.2.). Sin embargo, en las zonas planas, inmediatamente antes de la desembocadura al río Magdalena, la densidad de población puede alcanzar hasta 60 habitantes por km² (IGAC, 1984), en el Municipio de Venadillo, donde se desarrolla una intensa actividad agrícola y ganadera.

El registro geológico de lahares relacionados con los ríos San Rumualdo, La China y Totare indica que pueden alcanzar alturas de hasta un máximo de 10 m en las partes planas, inmediatamente antes de su desembocadura al Magdalena, y de 20 m en las partes altas y encañonadas. Es de anotar que aquellos lahares que bajen por el valle del río Totare podrían depositarse en el sector plano de la Hacienda Potreritos causando represamientos e inundaciones, fenómeno, este último, al cual son muy vulnerables estas áreas planas. También se podrían presentar represamientos e inundaciones en el río Magdalena, especialmente aguas arriba de su confluencia con el río Totare.

3.6. ZONIFICACION PROBABILISTICA.

Se utiliza la misma metodología con la cual se elaboró el último mapa de amenaza del Volcán Nevado del Ruiz (Parra et al, 1986), consignada en Parra y Cepeda (1988). En primer término se determina la severidad o capacidad que posee un determinado tipo de evento volcánico de causar daño a elementos bajo riesgo; esto se expresa en una escala de uno (1) a cinco (5), donde uno corresponde a daños



leves causados a bienes materiales y cinco a arrasamiento o destrucción total. En segundo lugar, se calcula la probabilidad de ocurrencia de un determinado tipo de evento; y, la severidad ponderada (Tabla 6). La probabilidad de ocurrencia se calcula en base a un mínimo de 36 eventos eruptivos ocurridos en el Volcán Nevado del Tolima, en los últimos 14.000 años.

TABLA 6: Volcán Nevado del Tolima; severidad y severidad ponderada para los eventos de amenaza volcánica potencial.

Evento	Probabilidad	Probabilidad %	Severidad		Sev. Pond	
			A	M	A	M
Caída de Piroclastos 1	22/36	61.1	3	2	14.5	9.7
Caída de Piroclastos 2	22/36	61.1	2	-	9.7	-
Ignimbritas	7/36	19.5	5	5(a)	7.7	-
Flujo de escorias	1/36	2.8	5	-	1.1	-
Flujos por colapso de lavas	3/36	8.3	5	-	3.3	-
Lavas	3/36	8.3	5	-	3.3	-
Lahares	36/36	100.0	5	-	39.7	-

(a) : Corresponde a la Ignimbrita del Barrio El Libertador de la ciudad de Ibagué, cuya probabilidad de ocurrencia en 14.000 años, para una edad mínima de 200.000 años, afectaría la severidad ponderada en una cantidad despreciable.

Severidad Ponderada = Probabilidad (%)xSeveridad/12.6, donde 12.6 es un divisor común.

Caída de piroclastos 1 : Piroclastos transportados eólicamente.

Caída de piroclastos 2 : Piroclastos transportados balísticamente.

A = Amenaza Alta

M = Amenaza Media

Los valores de severidad ponderada se llevan a los mapas de amenaza (Figuras 3, 5 y 6), luego se hace una superposición de estos mapas y de allí se obtiene un mapa de zonificación probabilística, con zonas cuyos valores oscilan entre 10.9 y 100.0, luego de ajustados por el factor 1.12 que permite que el valor mayor sea, por comodidad, igual a 100.0. Ejemplo: una zona amenazada simultáneamente por lavas, lahares y flujo de escorias, tendría un valor igual a 49.4 = (3.3 de lavas + 39.7 de lahares + 1.1 de flujo de escorias)x 1.12.



3.7. MAPA PRELIMINAR DE AMENAZA VOLCANICA POTENCIAL DEL NEVADO DEL TOLIMA.

Con las zonas consignadas en el mapa de zonificación probabilística se conformaron tres grupos, comprendidos dentro de los siguientes rangos:

- 16 > Amenaza Baja
- 16<= Amenaza Media < 30
- 30<= Amenaza Alta

El límite 16 corresponde al valor de severidad ponderada alta por caída de piroclastos y 30 al valor mínimo dentro de zonas comprendidas en un círculo de radio menor de 10 km alrededor del cráter; de acá surgen las tres zonas del Mapa Preliminar de Amenaza Volcánica Potencial del Nevado del Tolima, objetivo central del presente trabajo. Este modelo de presentación del mapa de amenaza es el resultado de un mecanismo de traducción de información científica dirigida a las autoridades gubernamentales, a los planificadores y a toda la comunidad; se busca que cualquier persona que lea el mapa y esté interesada en una región o sitio determinados, obtenga una idea clara del grado de amenaza volcánica potencial para dicha región, sin necesidad de saber mucho de vulcanología.

Como situación ideal, sería aconsejable superponer el mapa de amenaza volcánica potencial con aquellos de uso actual de aguas y tierras y con otros de amenaza natural, para obtener un mapa de limitación del uso de tierras y aguas. En esta forma se contribuiría de una manera eficaz al desarrollo bien planificado de las zonas amenazadas potencialmente por la actividad volcánica del Nevado del Tolima y al sustancial mejoramiento de la calidad de vida de sus moradores y de las regiones que dependen económicamente de la actividad desarrollada en ellas.



4. VIGILANCIA.

Teniendo en cuenta la amenaza potencial que implica la actividad volcánica del Nevado del Tolima, se hace necesario saber acerca de las características diagnósticas de tal actividad, y la herramienta más eficiente para ello es la vigilancia con sismógrafos. Concientes de lo anterior, las autoridades del Departamento del Tolima, a través de CORTOLIMA, hicieron posible la instalación de uno de estos aparatos, equipado de telemetría, que permite que las señales detectadas por el sismógrafo sean registradas en tiempo real e interpretadas en las oficinas de la Dirección Regional del INGEOMINAS en la ciudad de Ibagué. La interpretación de las señales sísmicas permitirá captar cambios importantes en el comportamiento del aparato volcánico y, luego de detectados, incrementar la vigilancia y alertar a la comunidad y a las autoridades de manera oportuna. Sin embargo, para garantizar una vigilancia adecuada se debe aumentar el número de sismógrafos e investigaciones vulcanológicas para conocer de la mejor manera el comportamiento del volcán y poder dar una respuesta adecuada en un momento de crisis.



5. CONCLUSIONES Y RECOMENDACIONES.

El Nevado del Tolima es un estrato-volcán andesítico activo, cuya cima, 5200 m sobre el nivel del mar, culmina un edificio volcánico de 1.2 km de altura cubierto por un casquete glaciar cuyo volumen mínimo de hielo es de 95 millones de m³. El tipo de volcán y su carácter de activo implica una amenaza potencial para las áreas localizadas en sus inmediaciones y en las riberas de los ríos que nacen en sus glaciares.

La amenaza se exteriorizaría con la eventual ocurrencia de una erupción que podría ser de carácter explosivo y/o efusivo que dispararía lahares por los valles de los ríos Toche (parte alta del Coello), Totare, San Rumualdo (afluente de La China) y Combeima. La formación de lahares estaría especialmente favorecida por la existencia del casquete glaciar que aportaría la mayor parte del agua necesaria para formarlos.

El escenario de más probable ocurrencia estaría conformado por el desarrollo de fases eruptivas con emisión de piroclastos distribuidos eólica y balísticamente. La acción de los piroclastos, al entrar en contacto con hielo y nieve, provocaría su fusión y consecuente formación de lahares. De este escenario podría hacer parte flujos piroclásticos de manera subordinada.

Los eventos más severos estarían representados por flujos de piroclastos y de lahares. Barreras naturales existentes en las inmediaciones del cono volcánico, podrían frenar total o parcialmente el avance de los productos de estos eventos; y, áreas planas o de muy baja pendiente, situadas en la zona proximal, favorecerían su deposición, disminuyendo, en ambos casos, el peligro para áreas localizadas fuera de la zona proximal, excepción hecha del flanco S que es drenado por el río Combeima.

El casquete glaciar es drenado en un 94% por los ríos Combeima, 60%, y Totare, 34%, lo cual significaría que la casi totalidad de lahares formados como consecuencia de un evento eruptivo potencial del Tolima transitarían a lo largo de sus valles. Se llama la atención, otra vez, que el río Combeima, además de recibir el mayor aporte de agua por deshielo, no posee en sus partes altas zonas amplias que



frenen o faciliten la depositación de lahares, permitiéndose así el tránsito de todo el material hasta zonas distales. La zona distal del valle del río Combeima se halla densamente poblada, especialmente en la ciudad de Ibagué, donde estarían, en la actualidad, potencialmente amenazados 50.000 de sus habitantes.

Se calculó que luego de disparados los lahares de la parte alta del Nevado del Tolima, tardarían menos de media hora en llegar a Juntas, menos de 40 minutos en llegar a Villarrestrepo y Pastales, menos de 50 minutos para llegar a la bocatoma del Acueducto y a Chapetón y en menos de una hora estarían entrando a la zona urbana de la ciudad de Ibagué.

La zona plana, ubicada entre la unión de los ríos Totare y La China y el Magdalena, estaría afectada por lahares que podrían alcanzar una altura máxima de 10 m.

Los lahares a lo largo del valle del río Toche serían modestos debido al poco aporte de agua proveniente del drenaje del casquete glaciar, 1.3%, y no aporte de ésta en los pisos frío y parte del páramo y la totalidad del volumen lahárico se depositaría en los valles amplios y de poca pendiente que posee el valle entre las cotas 3650 y 3800 m.

Las zonas planas o de baja pendiente, especialmente aquellas situadas en el valle del río Magdalena, favorecerían la depositación de las facies más gruesas de los lahares y, a la vez, la ocurrencia de inundaciones.

La emisión de lavas afectaría zonas del cono volcánico y, excepcionalmente, alcanzaría a bajar hasta la cota 3200 m, especialmente hacia el flanco S debido a su mayor pendiente topográfica. El avance de las lavas, gracias a su alta viscosidad, sería lento y afectaría áreas reducidas.

Dentro de las áreas amenazadas potencialmente por una eventual erupción del Nevado del Tolima, se desarrolla actividad económica importante, representada por la presencia de centros urbanos y de industrias, especialmente agrícolas y ganaderas. La anterior situación obliga a tomar medidas de prevención que protejan vida y bienes de sus moradores y de las personas que dependen económicamente de estas regiones; para esto se debe tener en cuenta algunas recomendaciones básicas que eviten o, por lo menos, mitiguen parcialmente los efectos negativos causados por una eventual erupción del Nevado del Tolima, ayuden a entender que se debe aprender a convivir con los fenómenos volcánicos, respetando sus dominios o sabiéndolos utilizar racionalmente, y que el fenómeno volcánico ha sido y es el principal elemento renovador de la superficie terrestre y de su atmósfera y que de ellas depende toda la actividad vital y, dentro de ella, la actividad humana.



Por lo anteriormente expuesto se hacen las siguientes recomendaciones:

- Complementar el sistema de vigilancia de la actividad volcánica del Nevado del Tolima mediante la vulcanología, para precisar aún más la historia pasada del volcán, especialmente en lo relacionado con la evolución magmática, la dispersión de sus productos y la magnitud de los eventos eruptivos mayores; la sismología para conocer lo mejor posible el interior del aparato volcánico y sus diferentes niveles de actividad: reposo, reactivación y pre-erupción; la geodesia y ciencias afines para detectar cambios en la superficie volcánica que indiquen alteraciones internas del sistema volcánico; la geoquímica para detectar los cambios en el sistema termodinámico que gobierna la cámara magmática, conductos y áreas internas de su influencia; la glaciología para conocer la dinámica del casquete glaciar y su potencial como reservorio de agua aprovechable para la formación de eventuales lahares; la hidrología para saber el comportamiento de las aguas superficiales alimentadoras del flujo de los eventuales lahares y de las subterráneas que abastecen al sistema volcánico interno; la meteorología para tener una idea lo más completa de las condiciones climáticas en el área de influencia del volcán en diferentes épocas y, especialmente, en los estadios pre-eruptivos. La vigilancia se puede ejercer mediante estaciones y observatorios coordinados de manera adecuada para garantizar la obtención de respuestas inmediatas en el momento de una crisis pre-eruptiva; puede establecerse de manera periódica, de acuerdo al grado de actividad y necesidades de cada tipo de técnica.
- Se debe hacer los esfuerzos necesarios para educar a la población que desarrolla sus actividades en el área de influencia del Volcán Nevado del Tolima en lo relacionado con el fenómeno volcánico y sus incidencias, tanto positivas como negativas, para que aprendan a convivir con él. Esta educación se puede hacer por muchos medios, pero el más recomendable es el de la educación básica que llega a los niños que son el sector más receptivo, para lo cual se deberían adecuar los programas educativos básicos mediante reformas hechas con la debida asesoría.
- Además, se debe buscar que los resultados de investigaciones técnicas y científicas dirigidas al estudio de la amenaza volcánica sean traducidas a un lenguaje fácilmente comprensible, tanto por las autoridades, especialmente oficinas de planeación y niveles de decisión, como por la comunidad en general.
- Otra medida importante que se debe tomar es la relacionada con el uso adecuado de aguas y tierras: no se debe permitir la construcción de nuevas viviendas en las zonas identificadas como



de amenaza alta y para aquellas que ya están construidas allí se debe implementar programas de reubicación o, en su defecto, planes oportunos y adecuados de evacuación soportados por mecanismos de alarma y sitios de refugio que llenen las necesidades básicas de vida, mientras se reubican o regresan a sus antiguas moradas.

- Se debe hacer una evaluación adecuada de los proyectos de inversión que se desarrollen en las zonas amenazadas y en zonas fuera de amenaza pero que dependan fundamentalmente de aquellas amenazadas. De la misma manera, se deben re-evaluar proyectos que estén en marcha en las zonas de amenaza, especialmente aquellos que tienen que ver con los servicios públicos, como es el caso de la bocatoma para el acueducto de la ciudad de Ibagué, localizada unos 3 km aguas arriba de Chapetón en el valle del río Combeima (Figura 15).
- Se debe comenzar a desarrollar proyectos encaminados a la construcción de obras que mitiguen, total o parcialmente, los efectos producidos por una eventual erupción del Nevado del Tolima, tales como canales y presas que controlen el tránsito de los lahares.
- Se debe establecer planes efectivos de evacuación para todas las personas que habitan las zonas amenazadas por una potencial erupción del Volcán Nevado del Tolima, para ser desarrollados en periodos de crisis pre-eruptivas. Estos planes, lógicamente, deben contemplar sistemas de alerta y lugares con infraestructura adecuada para localizar a la población evacuada.



6. AGRADECIMIENTOS.

Los autores agradecen a los directivos de INGEOMINAS que apoyaron el desarrollo del proyecto, objeto del presente informe, especialmente a los geólogos Humberto González I. y Alberto Núñez T., directores de las oficinas regionales del INGEOMINAS en Medellín e Ibagué respectivamente. También, al personal del INGEOMINAS que colaboró tan eficientemente en las labores de campo y de oficina: Eugenio Guzmán y Nora Hernández de Ibagué, Luis Fernando Guarnizo, Keppler Fenerson Salgado y Luz Eugenia Jaramillo de Manizales y Beatriz Eugenia Cano de Medellín. Además, a los socorristas de la Cruz Roja del Tolima por su invaluable apoyo en el trabajo de campo; a los habitantes de Romerales, El Placer y Mesetas por su acogida y bondad demostradas durante nuestra permanencia en las faldas del volcán; al INDERENA-Ibagué que nos facilitó bases topográficas y transporte caballar. Por último, a los geólogos Margaret Mercado y Eduardo Parra, Director del Observatorio Vulcanológico de Colombia, INGEOMINAS-Manizales, por sus sugerencias de carácter técnico y corrección del manuscrito.

A todos los nombrados, así como a los omitidos involuntariamente, que contribuyeron al feliz término del presente trabajo **MUCHAS GRACIAS.**



7. REFERENCIAS BIBLIOGRAFICAS.

ACOSTA, J., 1846. Relation de l'eruption boueuse sortie du Volcan Ruiz et de la Nouvelle Grenade. Comp. Rend. l'Acad. des Sci., T 22, 709-710.

CALDAS, F.J., 1910. La altura del Tolima (Nota 14 del Cuadrángulo Físico de las Regiones Ecuatoriales). Anal. Ing., 17, (205-206), 299-301.

CAREY, S. and SPARKS, R.S.J., 1986. Quantitative models of the fallout and dispersal tephra from volcanic eruption columns. Bull. Volcanolog. 48, 109-125.

CEPEDA, H., MURCIA, L.A., NUÑEZ, A. y PARRA, E., 1987. Mapa Preliminar de Amenaza Volcánica en Colombia. Escala 1:3.000.000. Memorias Simposio Internacional sobre Neotectónica y Riesgos Volcánicos, Bogotá, 1986. Revista CIAF, 11, T.II, (1-3), 179-188.

CHEC, Editor, 1983. Investigación Geotérmica Macizo Volcánico del Ruiz. Fase II. Etapa A. CHEC, Manizales, 1, 119p.

HANTKE, G. and PARODI, A., 1966. Catalogue of Active Volcanoes and Solfataras Fields of Colombia, Ecuador and Peru. In: Catalogue of Active Volcanoes of the World. IAVCEI, Rome, 19, 11-18.

HERD, D.G., 1982. Glaciar and Volcanic Geology of the Ruiz-Tolima Volcanic Complex, Cordillera Central, Colombia. Pub. Geol. Esp., INGEOMINAS, Bogotá, 8, 1-48.

IGAC, Editor, 1984. Tolima. Aspectos Geográficos, IGAC, Bogotá, 116 p.

KLEIN, H., 1940. Primer ascenso a la más alta cumbre de la Cordillera Central (10 de diciembre de 1926). La Ruta, Bogotá, A.2, (4), 162-188.

KRAUS, E., 1944. Relatos de un excursionista por las cimas nevadas de nuestras cordilleras. Bol. Soc. Geogr. Colomb., Bogotá, 1, (3), 331-335.



- KRUEGER, E., 1927. Eine Besteigung Tolimas. Zeit. Vulk., Band 10, Heft 3, 155-158.
- MOSQUERA, D., MARIN, P. y VESGA, C.J., 1977. Mapa Geológico del Cuadrángulo K-8 Manizales. Escala 1:100.000. INGEOMINAS, Ibagué.
- NELSON, W., 1962. Contribución al conocimiento de la Cordillera Central de Colombia. Sección entre Ibagué y Armenia. Bol. Geol., INGEOMINAS, **10**, (1-3), 161-202.
- PARRA, E., CEPEDA, H. y THOURET, J. C., 1986. Mapa Actualizado de Amenaza Volcánica Potencial del Nevado del Ruiz. Escala 1:100.000. INGEOMINAS, Bogotá.
- PARRA, E. y CEPEDA, H., 1987. Aspectos Generales de la Erupción del Volcán Nevado del Ruiz el 13 de Noviembre de 1985. Memorias Simposio Internacional sobre Neotectónica y Riesgos Volcánicos, Bogotá, 1986. Revista CIAF, **11**, T.2, (1-3), 146-160.
- PARRA, E. y CEPEDA, H., 1988. Maps of the potential volcanic hazard of the Nevado del Ruiz, Colombia, South America. Poster Session, Kagoshima International Conference on Volcanoes, Kagoshima (Japan).
- SIMKIN, T. ET AL, 1981. Volcanoes of the World. Smithsonian Institution. Hutchinson Ross Publishing Co., Pennsylvania, 232p.
- THOURET, J.C., 1987. Informe preliminar de la misión francesa sobre el Nevado del Ruiz-Colombia. (2-27 de febrero de 1987). INGEOMINAS (comunicación interna), Bogotá, 10p.
- THOURET, J.C. y VAN DER HAMMEN, T., 1983. La secuencia holocénica y tardiglacial en el Parque de Los Nevados. In: VAN DER HAMMEN, T., PEREZ, A. y PINTO, P., Editores, 1983. La Cordillera Central Colombiana. Transecto Parque Los Nevados (Introducción y Datos Iniciales). Estudios de Ecosistemas Tropandinos, **1**, 262-276. J. Cramer, Fl-Vaduz.
- THOURET, J.C. ET AL, 1985. Aspectos volcánico-estructurales y dinamismo eruptivo reciente de los volcanes Cerro Bravo y Nevado del Tolima, Cordillera Central de Colombia. Memorias VI Congreso Latinoamericano de Geología, Bogotá, T.1, 385-454.
- WILSON, L. and WALKER, G.P.L., 1987. Explosive volcanic eruptions-VI. Ejecta dispersal in plinian eruptions: the control of eruption conditions and atmospheric properties. Geophy. J. Roy. Astron. Soc., **89**, 657-679.